BIBLIOTECA SAN MARTIN
.E. DE SAN MARTIN 1843
CIUDAD
REP. 2

LOS ANDES

DIECISEIS PAGINAS
Precio del Ejemplar $ 6,0

Año XCIII | Registro Nacional de la Propiedad Intelectual Año 1974: Nº 1.270.582 | MENDOZA — Viernes 26 de Setiembre de 1975 | Publicación adherida al Instituto Verificador de Circulaciones | Núm. 31

El doctor Italo Argentino Luder saluda a la viuda del desaparecido dirigente gremial José Ignacio Rucci, momentos antes de iniciarse ayer el solemne oficio religioso en la Catedral. (Radiofoto de NA).

La memoria de José Rucci fue evocada

Luder asistió a una misa en la Catedral

BUENOS AIRES, 25 (NA). — La realización de una misa solemne en la Catedral Metropolitana, a la que asistió el presidente provisional del Senado a cargo del Poder Ejecutivo de la Nación, Italo Argentino Luder, fue el acto central de la recordación del ex secretario general de la Confederación General del Trabajo, José Ignacio Rucci, de cuyo asesinato se cumplieron hoy dos años.

La recordación estuvo a cargo de la CGT y de la Unión Obrera Metalúrgica de la República Argentina (UOM), a la que pertenecía el extinto dirigente sindical, y comenzó a las 10 de la mañana en el cementerio metropolitano de La Chacarita, donde la entidad gremial colocó la piedra basal del mausoleo que se levantará en el lugar donde yacen los restos de Rucci.

En el acto cumplido en el cementerio de La Chacarita participaron numerosos afiliados a la seccional metalúrgica de San Nicolás, provincia de Buenos Aires, de donde era oriundo Rucci, e hizo uso de la palabra el secretario adjunto de UOM nacional, Luis Guerrero, ante la ausencia del titular de la organización, Lorenzo Miguel, quien se encuentra fuera de la Capital Federal realizando un período de descanso. Asimismo durante la jornada gran cantidad de delegaciones obreras provenientes de distintos puntos del Gran Buenos Aires, se hicieron presentes en el lugar, donde depositaron ofrendas florales.

Se encontraban presentes también en el acto celebrado en el cementerio el secretario general de la CGT, Casildo Herreras, el secretario adjunto de las 62 Organizaciones, Rogelio Papagno, el ex ministro de Trabajo, Ricardo Otero y la señora Nélida Blanca Vaglio viuda de Rucci, acompañada por los dos hijos del gremialista desaparecido y uno de sus hermanos.

Posteriormente, a las 11.45, se inició en la sede de la CGT, Azopardo 802 de la Capital Federal, el acto organizado por el consejo directivo de la central obrera y que contó con la presencia de numeroso público y gran cantidad de secretarios generales de gremios confederados.

En esa oportunidad, el titular de la central obrera, Casildo Herreras, hizo uso de la palabra, para referirse a la personalidad del extinto gremialista, resaltando sus características de "auténtico argentino y peronista", procediendo posteriormente a descubrir una placa ubicada en el hall central del edificio, donada por la Federación Unica de Viajantes de la Argentina (F.U.V.A.).

Entre las numerosas personas congregadas en la sede de la central obrera, pudo identificarse al ministro de Trabajo de la Nación, Carlos Federico Ruckauf; al vicepresidente segundo del Partido Justicialista, José Genaro Báez; al recientemente designado rector de la Universidad Tecnológica Nacional, Carmelo Soriano, y gran cantidad de legisladores nacionales y funcionarios públicos de extracción gremial, además de los integrantes de los cuerpos de conducción de la CGT y las 62 Organizaciones gremiales peronistas.

Finalmente, a las 12.30, se celebró la misa solemne, ofrecida por la CGT en memoria de su ex titular, en la Catedral Metropolitana, a la que concurrieron el presidente provisional del Senado a cargo del Poder Ejecutivo de la Nación, Italo Argentino Luder; el presidente de la Cámara de Diputados de la Nación, Nicasio Sánchez Toranzo; los ministros de Defensa e interino del Interior, Tomás Salvador Vottero, de Cultura y Educación e interino de Relaciones Exteriores, Pedro José Arrighi; de Trabajo, Carlos Ruckauf; de Bienestar Social, Carlos Emery; el secretario de Prensa y Difusión de la Presidencia de la Nación, Enrique Olmedo, y altos funcionarios de la administración pública.

El doctor Luder fue recibido en las escalinatas del templo, por el titular de la CGT, Casildo Herreras; por la viuda de Rucci, y por el rector de la Catedral de Buenos Aires, canónigo Daniel Keegan, quien tuvo a su cargo la alocución de la homilía pronunciada en la oportunidad.

Jornada sobre conducción de empresas

BUENOS AIRES, 25 (NA). — Se inauguraron hoy en la sede de la Confederación General del Trabajo las "primeras jornadas nacionales, José Ignacio Rucci, de participación sindical en la gestión y conducción de las empresas" que se prolongarán hasta el día de mañana en que serán clausuradas formalmente a las 19.

La inauguración de estas jornadas formó parte del programa de recordación del segundo aniversario de la muerte del ex titular de la central obrera y han sido concebidas como un seminario sindical de intercambio de experiencias en el terreno de la participación sindical en las empresas estatales y privadas de todo el país.

El acto de iniciación de las jornadas fue presidido por el secretario de Prensa de la C.G.T., Adalberto Wimer, quien señaló en su alocución que "hace mucho ya que el movimiento obrero organizado de la Argentina tomó conciencia de que su accionar no puede ni debe limitarse a la simple reivindicación profesional".

Posteriormente señaló que las experiencias que en los últimos años ha protagonizado el sindicalismo argentino en el terreno de la participación en la conducción de las empresas "abren una perspectiva cierta de ir estableciendo un modelo nacional hacia la democratización del poder económico, de acuerdo a las enseñanzas que nos legara el general Perón".

Entre los participantes en las jornadas se cuentan representantes sindicales que participan en la conducción de las empresas Aerolíneas Argentinas, Yacimientos Petrolíferos Fiscales, Astilleros y Fábricas Navales del Estado, Ferrocarriles Argentinos, Servicios Eléctricos del Gran Buenos Aires, Astilleros Alianza, Establecimiento Textil La Bernalesa, La Emilia, y otros del interior del país.

En el acto de clausura, que se realizará mañana a las 19 participarán las máximas autoridades cegetistas y diversos funcionarios de la administración pública.

Exaltóse en una homilía la convicción cristiana del movimiento obrero

BUENOS AIRES, 25, (NA). Durante la celebración de la misa solemne ofrecida por la Confederacion General del Trabajo a la memoria de su ex titular, José Ignacio Rucci, el rector de la catedral metropolitana, canónigo Daniel Keegan, señaló en la homilía pronunciada en la oportunidad que "ante todo debemos distinguir entre fuerza y violencia. La fuerza —dijo— es necesaria para servir a la justicia, la violencia jamás. La fuerza es a la fuerza de la justicia lo que el tumor canceroso es al organismo que debe funcionar armónicamente".

En su alocución el canónigo Keegan resaltó la convicción cristiana del movimiento obrero argentino y recordó "la tarde triste y destemplada cuando desde la sede de la CGT se detuvo en la catedral como parada obligatoria, la doliente caravana que acompañaba al hermano José Ignacio Rucci, camino al cementerio donde aguarda ahora la resurreccion final".

Posteriormente se refirió a los conceptos expresados por el Papa Juan XXIII en su encíclica "Mater et magistra" al hablar de las asociaciones profesionales, recordando que en ella "el Papa habia como de ya superada la etapa en que la actividad de los sindicatos estaba enderezada a las duras luchas por reivindicaciones laborales, por la participación en la gestión de las empresas".

Luego señaló que el Papa "hace notar lo oportuno y conveniente que la voz de los movimientos obreros organizados se haga oir y escuchar más allá, en todos los niveles de la vida nacional de cada nación como asimismo en el plano mundial. Juan XXIII estimula a las asociaciones profesionales y movimientos sindicales porque en medio de muchas y graves dificultades han sabido trabajar por la eficaz defensa de los intereses de la clase trabajadora por su elevación moral y material".

"Aquella calidez denotada por el Papa Juan XXIII —señaló el canónigo Keegan más adelante— es la misma que la de toda la Iglesia para con la clase trabajadora. Yo sé que se ha inventado una leyenda negra destinada a indisponer a la Iglesia con la clase obrera, proveniente del anticlericalismo del siglo pasado y la insidiosa prédica marxista. La Iglesia siempre fue la Iglesia de los pobres".

Luego, refiriéndose a "la pesadilla de la violencia, una de cuyas víctimas escogidas fue justamente nuestro hermano José Ignacio", señaló que "la malicia de la violencia" radica en que "pretende justificarse y trazarse de por sí y ante sí su propia ley, sin referencia alguna a una instancia superior de justicia o de verdad. La violencia es represión (ultraderecha) o subversión (ultraizquierda) cuando rechaza de entrada la hipótesis de una sociedad justa o de una sociedad libre y casi siempre a ambas, cerrándose así a todo acceso a los grandes ideales de la conciencia humana".

Cafiero anunció la radicación de industrias en el interior

Se firmaron los contratos entre el Gobierno y diversas empresas privadas por un monto de $ 1.070 millones

La medida beneficia a 14 Estados

BUENOS AIRES, 25 (NA). — En una ceremonia realizada esta tarde en el Salón Blanco de la Casa de Gobierno, se oficializó y concretó la firma de contratos con el Estado y diversas empresas privadas, para levantar establecimientos fabriles en catorce provincias del interior del país, por un monto total de 1.070 millones de pesos nuevos.

El anuncio fue hecho por el ministro de Economía, Antonio Cafiero quien, asimismo, anticipó que "próximamente anunciaré al pueblo de la República el plan económico para el año 1975/76; y daremos a conocer la estrategia exportadora industrial que el país habrá de desarrollar como premisa básica de su política económica y financiera.

Anunció también el ministro Cafiero que "en materia siderúrgica, está asegurada ya la financiación de una nueva planta, que aportará cuatro millones de toneladas de acero que, más la ampliación de SOMISA, a otras cuatro millones de toneladas, permitirán lograr en plazo no lejano el autoabastecimiento de ese material crítico".

El acto fue pdesidido por el presidente provisional del Senado en ejercicio del Poder Ejecutivo, Italo Luder y contó con la asistencia del titular de la Corte Suprema de Justicia, Miguel Angel Bercaitz, del vicepresidente segundo en ejercicio de la presidencia del Senado, Américo García, los ministros de Defensa, de Trabajo y de Cultura y Educación, Tomás Vottero; Carlos F. Ruckauf y Pedro J. Arrighi, respectivamente; el secretario general de la CGT, Casildo Herreras; el titular de la CGE, Julio Broner; el secretario de la Confederación General Económica, Carlos Coqueugniot; legisladores nacionales y presidentes de los bancos oficiales, así como representantes de las empresas con las que el Estado suscribió los contratos.

Cafiero comenzó señalando en su discurso —que fue irradiado a todo el país por radiofonía y televisión— que en el año 1944, un decreto del Poder Ejecutivo, "dio comienzo a la política industrial argentina, como instrumento y herramienta de la liberación nacional".

Agregó que, en ese entonces, "Perón dijo que sin futuro industrial la Argentina seguiría siendo una semicolonia" y que, desde entonces, el país está tratando de diversificar la ubicación geográfica de nuestro potencial industrial, promoviendo radicaciones de industrias en el interior del país, las que están a cargo, en su totalidad —afirmó— de empresas nacionales de capital argentino, pequeñas y medianas".

Explicó que el presidente Luder "ha querido dar a este acto la relevancia necesaria, porque frente a la difícil coyuntura por la que atraviesa el país, esto que hoy aquí venimos a ubicar, es un acto de fe en la Argentina potencia".

"Estos contratos, estas radicaciones industriales, constituyen sólo una parte de la estrategia industrial que el gobierno del pueblo se propone seguir adelante, y tenemos en carpeta una gran cantidad de proyectos de este mismo estilo, cuyos trámites vamos a agilitar para poderlos finiquitar en el menor tiempo posible".

Entre ellas, mencionó a los proyectos relacionados con la petroquímica, papel celulosa, la planta de soda solvay, en San Antonio Oeste, lo que "nos permitirá quebrar esa dependencia externa que viene estrangulando nuestras posibilidades de desarrollo continuado y sostenido".

"La presencia de los señores industriales, de los compañeros trabajadores y del Poder Ejecutivo —finalizó— es una cabal respuesta del país al desafío de la hora".

Acallados los aplausos, habló el doctor Luder, quien dijo que no se trataba este de un acto de rutina mediante el cual se firman radicaciones de industrias en las zonas comprendidas en el régimen de la ley 20.560, "sino que constituye uno de los aspectos de la política de recuperación de país, que está procurando implementar el gobierno de la Nación".

"Pero al mismo tiempo —añadió— se procura radicar fuentes de trabajo y de riqueza en el interior del país para revertir el proceso de concentración económica y demografía en la gran capital, con la secuela de inconvenientes que ese desequilibrio ha ocasionado en nuestro país".

Agregó Luder que 'la multiplicación de estos proyectos y estas decisiones nos permitirá impedir o combatir la emigración interna, que siempre trae aparejado el desarraigo y, con ello, la quiebra de un sistema de valores que la pequeña comunidad preserva a través del control social que ejerce sobre sus propios integrantes".

"La política de crecimiento y el plan de recimiento de la población, que el general Perón había encarado a su regreso, de llegar a los cincuenta millones de habitantes, sólo podrá tener respuesta con

(Pasa a la Pág. 4, Col. 6ª)

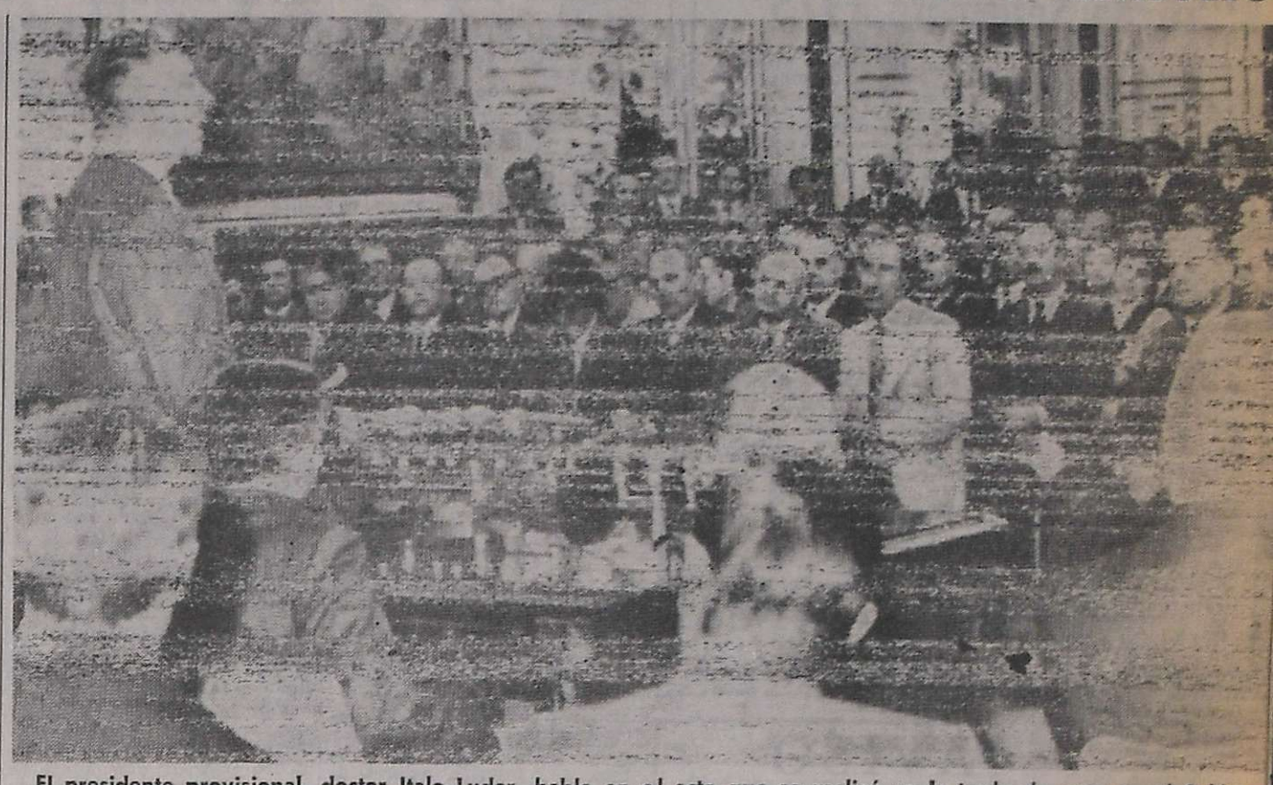

El presidente provisional, doctor Italo Luder, habla en el acto que se realizó en la tarde de ayer en el Salón Blanco de la Casa de Gobierno, en el que se anunció la radicación de industrias en 14 provincias. (Radiofoto de Télam).

El ministro de Economía, doctor Antonio Cafiero —a cuyo lado aparece el presidente provisional, doctor Luder— dirige la palabra a todo el país por radio y televisión desde el Salón Blanco de la Casa Rosada. (Radiofoto de Télam).

En la OPEP no se alcanzó acuerdo

El aumento en el precio del petróleo se dispondría hoy

VIENA, 25 (UPI). — Los ministros que asisten a la conferencia de la Organización de Países Exportadores de Petróleo (OPEP) continuaron hoy estancados en sus discusiones en torno del porcentaje de aumento propuesto en el precio del crudo, pero algunos de ellos adelantaron que tal vez mañana se logre un acuerdo.

Varios de los ministros del petróleo que participan de la reunion de los trece paises que forman el cartel, declararon que el aumento oscilará probablemente entre el 7 y el 10 por ciento, es decir alrededor de 1,05 dólar de incremento sobre los 10,46 dólares en que se cotiza actualmente un barril de crudo saudita, el precio empleado como referencia por la OPEP.

El jefe Ahmed Zaki Yamani, ministro del petróleo de Arabia Saudita, salió del salón de conferencias una hora antes de la finalización de la reunion, declarando a los periodistas que "nunca" aceptará un incremento mayor al cinco por ciento, y viajo a Londres.

Un portavoz de la OPEP desmintio que Yamani hubiera abandonado la reunión y afirmo que "su viaje a Londres obedece a una visita completamente privada concertada con anterioridad y el ministro regresara a tiempo para la reunión de mañana".

El estancamiento en las discusiones gira precisamente en torno de la demanda saudita, aunque en otra oportunidad, Yamani dijo que "no habra acuerdo" si los otros delegados que asisten a la conferencia no aceptan un aumento inferior al diez por ciento.

Al abandonar intempestivamente la sesión de hoy Yamani parecía preocupado y declaró: "Estamos muy lejos de llegar a una decisión. Hay una completa diferencia de opiniones y estamos enfrentando una terrible oposición".

Otros ministros, en cambio, tuvieron palabras de optimismo al referirse a la sesión que se prolongó cinco horas.

"Aún hay diferencias pero esperamos salvarlas mañana" dijo el ministro Mana Saeed Al-Otaiba, de la Unión de Emiratos Arabes, que apoyó en términos generales la posición saudita.

Por su parte el ministro nigeriano, Mofia Tonjo Akobo predijo que mañana la conferencia acordará un aumento de aproximadamente el diez por ciento.

El ministro de Minas e Hidrocarburos de Venezuela, Valentín Hernández Acosta, pronosticó un aumento del 7 al 10 por ciento, indicando que "estamos más cerca que nunca de un acuerdo".

Hernández Acosta dijo que no habría cambios en los precios más altos que países como Indonesia, Libia y Nigeria están autorizados a cobrar en razón de la alta calidad de petróleo que producen o de su proximidad a los mercados de consumo. Si estos precios permanecen sin cambios, el impactos de un aumento sobre el precio básico se vería sensiblemente reducido.

Yamani dijo que Irak e Irán encabezaban al grupo de países que luchan por aumento a partir de la finalización, el 30 de setiembre, del período de nueve meses de congelación de precios ordenado por la OPEP. El ministro saudita agregó que Gabón, Argelia y Libia apoyan esa posición.

La Cámara prorrogaría la actual ley de alquileres

Aprobó el cuerpo la modificación del presupuesto

BUENOS AIRES, 25 (NA). La Cámara de Diputados considerará mañana a partir de las 9.30 un proyecto por el cual se prorroga hasta el 31 de diciembre próximo la vigencia de la legislación sobre locaciones urbanas, que vence el martes próximo.

La moción fue presentada por Alfredo Rodríguez (FREJULI Santiago del Estero), luego de que la Cámara aprobara el proyecto de ampliación del presupuesto fiscal para el año en curso.

Cuando se iba a iniciar el tratamiento del proyecto, Fernando Pedrini, titular del bloque justicialista, propuso que la consideración de la cuestión fuera diferida para la sesión de mañana, lo que fue aprobado rápidamente.

Según la propuesta del diputado Rodríguez, hasta el 31 de diciembre se mantendría el incremento del 91,1 por ciento ya aprobado como incremento del precio de los alquileres.

Al fundamentar el proyecto Alfredo Rodríguez (justicialista, Santiago del Estero), aseguró que el tema "alquileres" será incluido en el plan de sesiones extraordinarias "ocasión en que podremos sancionar la ley de fondo que reclama el país".

El proyecto aprobado esta noche por diputados requiere, para su definitiva sanción, el pronunciamiento favorable del Senado. Esa cámara había aprobado esta madrugada un nuevo régimen de locaciones urbanas que, por el momento, será "congelado" por diputados.

Duras críticas contra la política económica

BUENOS AIRES, 25 (NA) — La Cámara de Diputados de la Nación aprobó esta noche la actualización del presupuesto de 1975, autorizando que el déficit supere los diez y seis billones de pesos.

Su consideración se había iniciado en la sesión anterior.

En su transcurso se hicieron severas críticas a la conducción económica que arrancó desde el 25 de mayo de 1973.

Carlos Palacio Deheza (Córdoba) fue el único orador del sector oficialista cuyos integrantes escucharon en silencio el cuestionamiento opositor.

La sesión de hoy sólo cobró algún clima polémico cuando habló Francisco Falabella (conservador, Buenos Aires) quien, curiosamente, se enfrascó en un duro diálogo con los intransigentes Rafael Marino y Tomás Arana. Estuvo referido a la tarea de gobierno que cumplieron, hasta 1943, los gobernadores bonaerenses.

Posteriormente se evocó al sindicalista José Rucci, a los dos años de su muerte.

Se solicitaron informes sobre manejo de fondos

La cruzada de solidaridad y el cheque presidencial

BUENOS AIRES, 25 (NA). La Comisión de Asuntos Constitucionales del Senado de la Nación, se expidió hoy solicitando informes al Poder Ejecutivo sobre el movimiento de fondos en el Ministerio de Bienestar Social desde el 25 de mayo de 1973, sobre la cruzada de solidaridad justicialista y la emisión del "cheque presidencial".

El despacho de la mayoría, firmado por los senadores peronistas Vicente Leónidas Saadi, Danilo Baroni y Héctor Domingo Maya, solicita al P.E. que se informe sobre "todas las inversiones de fondos realizadas por Bienestar Social y las secretarías de Estado de su área desde el 25 de mayo de 1973 hasta la fecha".

Se piden también informes en particular "sobre la recaudación de fondos en concepto de loterías, casinos, Prode, quinielas y otros juegos, y su aplicación y destino, con especial análisis del manejo de las cuentas especiales del área del citado ministerio".

En cuanto a la "cruzada, se pide que el P.E. informe sobre los fondos asignados a la institución, examen de las operaciones y justificación de los gastos realizados", así como "su funcionamiento, estructura, sobre el control de sus cuentas bancarias con determinación de cada una de sus inversiones".

También sobre la cruzada de solidaridad se pide que se informen las medidas de "fiscalización y control oficiales que se hubieren realizado respecto de la mencionada entidad así como sobre la intervención del Tribunal de Cuentas con relación a la disposición de los fondos aludidos".

Finalmente se piden informes sobre las causas y motivos de la "emisión del cheque número 511.964 contra el Banco de la Nación Argentina por la suma de pesos 31.516,50 sobre la cuenta denominada "Cruzada de Solidaridad Justicialista" y cuya firma se atribuye a la señora María Estela Martínez de Perón".

En tanto, suscribieron un dictamen en disidencia los senadores radical Fernando De la Rúa y Francisco Cerro del Partido Revolucionario Cristiano, quienes mantuvieron su criterio de incluir como último artículo del proyecto, la constitución de una comisión especial investigadora parlamentaria de los precitados asuntos.

En otro orden de cosas la Comisión de Asuntos Constitucionales despachó por unanimidad un proyecto solicitando informes al Poder Ejecutivo para que informe si es cierto que el interventor federal en Salta ha dispuesto una serie de medidas para modificar la situación jurídica existente a la fecha con relación al yacimiento ferrífero de Unchimo y de la empresa Altos Hornos Cuenos S.A.

También se decidió citar al ministro del Interior para que concurra a la comisión a informar el criterio a seguir por el Poder Ejecutivo sobre las intervenciones federales, la vigencia del estado de sitio y las obras de la denominada "autopista del justicialismo" del municipio de la Ciudad de Buenos Aires.

Regresaron de Ascochinga las esposas de los 3 comandantes

BUENOS AIRES, 25 (NA) — Regresaron esta tarde a esta capital las esposas de los comandantes generales de las tres Fuerzas Armadas, Alicia Raquel Hartridge de Videla, Delia Vieyra de Massera y Esther González de Fautario, quienes acompañaron a la jefa del Estado, María Estela Martínez de Perón, durante los doce primeros días de su período de descanso en la localidad cordobesa de Ascochinga.

Lo hicieron a bordo del avión presidencial "Patagonia", que aterrizó en el sector militar del aeroparque metropolitano minutos antes de las 18.30.

Desde allí se retiraron a sus respectivos domicilios en compañía de familiares que aguardaban su llegada.

Como se recordará, las señoras de Videla, Massera y Fautario partieron hacia Ascochinga el 14 del corriente, especialmente invitadas por la señora de Perón, para acompañarla en sus vacaciones.

Según pudo saberse en medios oficiales, en los próximos días se trasladarán a dicho lugar serrano las esposas de algunos ministros del Poder Ejecutivo, para hacer compañía a la jefa del Estado.

No se descartaba tampoco la posibilidad de que el presidente provisional del Senado en ejercicio del Poder Ejecutivo, Italo Luder, hiciera en la semana entrante un rápido viaje a Ascochinga para saludar a la señora de Perón.

Franco recibió al intendente de Buenos Aires

MADRID, 25. (UPI). — El general José Embrioni, intendente municipal de Buenos Aires, fue recibido el jueves por el jefe del Estado español, generalísimo Francisco Franco.

Anteriormente, Embrioni se entrevistó con el príncipe de España, Juan Carlos de Borbón.

Acompañaban a Embrioni, en ambas audiencias, los embajadores de España en Buenos Aires, Gregorio Marañón Moya, y de la Argentina en Madrid, José Campano Martínez.

Elevaron en Buenos Aires el precio de diarios vespertinos

BUENOS AIRES, 25 (NA) — Los dos diarios vespertinos de esta ciudad aumentaron, a partir de hoy, los precios de sus ejemplares, en tanto que por el momento, no se producirá ningún incremento en los matutinos.

El precio de tapa del diario "La Razón" —hasta ahora 8 pesos— fue llevado a 10 pesos, y el de "Ultima Hora" que era de 6 pesos— a 7 pesos.

Consultados los directivos de los diarios metropolitanos matutinos, contestaron, invariablemente, que "por ahora no hay ninguna novedad en sentido".

Expusieron los problemas económicos de los diarios

ADEPA inauguró en la Capital su XIII asamblea anual

BUENOS AIRES, 25. (NA). El presidente de la Asociacion de Entidades Periodísticas Argentinas (ADEPA), Juan Valmaggia, al dejar inaugurada hoy la XIII asamblea de la institución trazó una reseña de las dificultades económicas que afrontan los órganos de prensa de todo el país y enumeró los problemas suscitados al respecto con los representantes del gobierno nacional.

El acto de inauguración de la asamblea se realizó en el colegio de graduados en Ciencias Económicas, en Viamonte 1582, esta mañana a las 9, con la participación de 47 de sus miembros en representacion de publicaciones periodisticas de toda la República.

Valmaggia reseñó en su discurso la situación de la prensa argentina en el periodo estatutario comprendido en la memoria puesta a consideracion de los asistentes, y que expiró el 30 de junio último.

"Habríamos deseado hallar en la Secretaría de Prensa y Difusión de la Presidencia de la Nación —dijo, aludiendo a ese lapso— la comprensión propicia para una colaboración eficiente en la solución de los problemas de nuestra actividad, que si hemos encontrado en anteriores administraciones, pareció quebrarse más tarde, abriendo un paréntesis en cuyo transcurso se difundieron desde ese sector oficial expresiones que revelaban un estado de ánimo poco favorable para la compenetración necesaria".

"Mejoró, sin duda, ese espíritu en un periodo que ya estaba fuera del fijado para la memoria, con los dos secretarios anteriores al último cambio, de modo que con los señores Stupenengo y González Banco pudimos reanudar la comunicación de años anteriores, que se interrumpió, empero, con el relevo de ambos"

"Entretanto —agregó Valmaggia— la situación se hacia cada vez más insostenible sobre todo para muchos periódicos del interior, actores de una noble labor en sus respectivos ámbitos, sometidos a dificultades economicas que ya han determinado algunas bajas sensibles y por una u otra causa continúan amenazando la vida de otros. Sin abundar en detalles que serían superfluos ante una asamblea como esta, recordemos que diversos motivos de inquietud no han sido eliminados, antes, por el contrario, se mantienen intactos o se han centrado en una u otra forma".

"Los erogaciones —dijo Valmaggia— se han incrementado de manera que no siempre encuentran compensación adecuada en los recursos que ofrece una economía tan poco elástica como los órganos de prensa, afectada, además, por la incidencia de la crisis general que afecta al país.

"El costo de los insumos básicos, particularmente el papel, ha seguido su carrera sensacional, mientras la paridad cambiaria modificada tres veces en menos de sesenta días al cerrarse nuestra memoria anual, ha sufrido nuevas rectificaciones. Ya señalamos la particular gravedad de la incidencia de tales medidas en el abastecimiento de las plantas impresoras, hecho en general a plazos, en cuanto las forzaba a reajustes de los costos, en función de las nuevas paridades, con el resultado de triplicar el valor originario de materiales, por lo general ya consumidos y a pagarse cuando no quedaba la posibilidad de ninguna actitud compensadora.

"Por eso —agregó— la asamblea de prensa del interior, celebrada el 24 de julio, pidió medidas diversas para afrontar esa situación y una acción conjunta de las asociaciones que agrupan a la prensa del país gestionó un seguro de cambio que garantizando la permanencia de la paridad del momento de la compra, no impusiera ninguna condición capaz de afectar el normal abastecimiento de las publicaciones".

Valmaggia explicó a continuación que tales demandas "siguen pendientes, mientras la nueva paridad, amenazada de otras más frecuentes, ha hecho más angustiosa la situación planteada por las anteriores. La creación del llamado Mercado Financiero Especial ha incrementado, en efecto, en forma muy gravosa, gastos como los de flete y seguro de los insumos importados.

FEDERACION MENDOCINA DE EMPLEADOS DE COMERCIO

"26 de Setiembre 1975"

Saluda a todos los empleados de comercio de Mendoza y de la República Argentina en el DIA DEL EMPLEADO DE COMERCIO. Y en este saludo no puede dejar de reconocer la labor que le cupo a comisión directiva del Centro Empleados de Comercio de Mendoza, pues desde esta provincia y por disposición de un decreto provincial de la Intervención Federal, que lleva el N 499/74, se instituye en todo el territorio provincial día no laborable el 26 de setiembre de cada año con carácter de feriado nacional, dando de esta manera base para que después quede establecido en forma definitiva y en todo el país por convenio Nº 130/75.

Festejar el Día del Empleado de Comercio no significa solamente no trabajar, va mucho más allá, pues se trata de festejar en él todas las conquistas logradas, no sólo para los trabajadores mercantiles, sino que por extensión a muchos gremios hermanos.

El día que hoy se festeja en Mendoza, en forma especial, tiene por objeto fundamental establecer en forma definitiva que los empleados de comercio también somos trabajadores argentinos y como tal merecemos tener nuestro día. Pretendemos con nuestro festejo que nos escuchen hasta en el rincón más apartado de nuestra patria que los empleados de comercio somos verdaderos trabajadores y que como los demás obreros del país, contribuimos a la grandeza de la Nación. Que el 26 de setiembre no es un regalo, sino una verdadera conquista para los hombres y mujeres de este sagrado suelo que con su trabajo tesonero contribuyen al verdadero progreso de la Patria.

La Federación Mendocina de Empleados de Comercio estrecha en un fraternal abrazo a todos los empleados de comercio, deseando profundamente que las conquistas se acrecienten cada día más para bien de su familia y de la Patria toda.

26|9|F|26|9|D

AVISO

LUIS JURY comunica a sus distinguidos clientes y amigos, que traslada las oficinas de GALICIA y RIO DE LA PLATA Cia. de Seguros S. A., a sus locales Nº 19 y Nº 20 en calle Espejo Nº 183, 2º Piso, ciudad de Mendoza, tel. (provisorio) 254177.

26|9|F|26|9|D

Una firma que afirma su progreso!

MARTIN Hnos.

L.N. Alem esq. Sargento Cabral

SAN MARTIN (MENDOZA)

Felicitamos cordialmente a sus integrantes, con motivo de la inauguración de sus nuevas instalaciones, fruto del tesonero trabajo y permanente dedicación de tan prestigiosa firma. Este logro es una demostración de la constante evolución de Martín Hnos. y de su afán por brindar un mejor servicio al público, como así también un positivo aporte al desarrollo comercial de la zona.

Con nuestros mejores augurios de éxito

GENERAL MOTORS ARGENTINA S.A.

OPEL | GM | CHEVROLET

El senador nacional por Corrientes, señor Carmelo Peroni (izquierda), habla con el presidente interino, doctor Luder, durante la entrevista que juntamente con gremialistas de su provincia le efectuó en la Casa Rosada. (Radiofoto de NA)

Expusieron problemas de Corrientes a Italo Luder

El mandatario recibió a gremialistas y funcionarios

BUENOS AIRES, 25 (NA). — Para tratar temas referidos al desarrollo de la infraestructura y la industria de Corrientes, entrevistó hoy al presidente interino de la Nación, Italo Luder, una delegación de funcionarios y gremialistas correntinos encabezados por el senador nacional Carmelo Peroni.

La entrevista se prolongó por espacio de 25 minutos en el despacho presidencial de la Casa de Gobierno. La delegación estaba compuesta por Saturnino Erro (ex diputado nacional); los ex diputados provinciales Alcides Barrios y Meilton Aguirre; Wáshington Galantini (ex secretario general del Partido Justicialista de Corrientes); Felipe Fages (ex director general de Odontología); Carlos María Gómez (ex subsecretario de Educación de la provincia); Juan Soto (presidente de la Asociación de Profesores de Educación Física); Francisco Guarrochena (funcionario del Ministerio de Bienestar Social); Héctor Aguirre (asesor médico de la CGT); Delfino Aguirre; Carlos M. Gómez; y los gremialistas (Unión Ferroviaria - Corrientes) Teófilo Cáceres, Ordallo Duval, Héctor Andrade, José Fonseca, Oscar Peroni y Juan J. Terenzi.

Al término de la reunión el senador Peroni indicó que habían tratado con el doctor Luder "temas referidos a la radicación de industrias y a la infraestructura de nuestra provincia", agregando que salían "plenamente satisfechos".

Por su parte el ex diputado Erro comentó que habían interesado al titular interino del Poder Ejecutivo "en diversas obras del Litoral", especialmente Zárate-Brazo Largo y los caminos de acceso a nuestra provincia, fundamentales para expandir las fuentes de trabajo y la radicación de empresas".

Finalmente Peroni manifestó que mañana mantendrán una entrevista con miembros del Consejo Superior Peronista, aunque adelantó que "la misma tendrá un carácter muy distinto a la de hoy con el doctor Luder".

El senador Juan Cornejo Linares tuvo un infarto

BUENOS AIRES, 25 (Télam) — El senador nacional Juan Carlos Cornejo Linares (Prejuli-Salta) se encuentra internado en estado estacionario, después de haber sufrido un infarto, informaron fuentes médicas.

Los médicos de cabecera del legislador justicialista, doctores Carlos Micceli y Juan Carlos Etcheves (h), que pertenecen a la Unidad Coronaria del Hospital Argerich, suministraron un parte.

El boletín médico consigna: "El señor senador Juan Carlos Cornejo Linares padece de un infarto ocurrido en las primeras horas de la madrugada, siendo su estado estacionario.

"Se espera evolución y en momento oportuno se dará a conocer", agregó el parte, que fue suministrado esta tarde.

De inmediato, al tomar conocimiento de la dolencia que aquejaba a Cornejo Linares tomó intervención el secretario de Salud Pública de la Nación, Florencio Casavilla, adoptando las primeras disposiciones del caso.

Asimismo, se interesaron de inmediato el presidente de la Cámara de Diputados Nicasio Sánchez Toranzo, y otras autoridades legislativas y nacionales.

Buenos Aires, una ciudad donde todo parece estar cambiando aceleradamente

De nuestra corresponsalía en la Capital

BUENOS AIRES, 25. — Hay momentos en que más que las noticias, son importantes las descripciones ambientales que vive la capital de la República. Tuvimos oportunidad de recorrer, durante varias mañanas de los últimos días, varios importantes comercios capitalinos en compañía de un viejo amigo que, desde hace años, vive en su tierra venezolana después de haber logrado su título de médico en Buenos Aires. Naturalmente, lo hicimos caminar bastante recorriendo Florida, Santa Fe, Corrientes, Callao y la Av. Alvear, a fin de seleccionar distintos artículos de uso personal y para su mujer y los cuatro niños. Zapaterías, camiserías, grandes tiendas —de las que ya quedan pocas— bijoterie, ropas, casas de venta de artículos de cuero, modas infantiles, fueron algunos de los muchos negocios visitados.

El viajero con su tonada preguntando precios (y traduciéndolos a bolívares) y comparando cualidades, y este reportero tratando de acumular vivencias destinadas a confeccionar un informe global del quehacer comercial de Buenos Aires. No exageramos si decimos que la casi totalidad de los comercios recorridos atendieron con insólita exclusividad al visitante extranjero no por exagerada gentileza, sino porque, en realidad, no había clientes con quienes pasar el rato. Se dio el caso de que dos vendedoras de un mismo negocio se las ingeniaban por atraer al comprador potencial de una misma prenda. El viajero venezolano nos comentaba esa circunstancia y con su tonada caribeña nos expresaba: "imaginate, no es ésta la primera vez que estoy en Buenos Aires. He vivido varios años aquí y nunca vi negocios tan vacíos. Qué crisis, chico. Qué crisis".

Y tuvimos que aceptar la vigencia de esa crisis y la excesiva sensibilidad de vendedoras y vendedores en la atención de la reducida clientela. Si bien para el viajero el costo de la ropa resultaba accesible —compró zapatos, camisas, se hizo dos trajes a medida, cinturones, chaquetas de cuero y gamuza, manteles, carteras, jeans y zapatillas para niñas y niños, ropa sport— indicó que "la ropa común está más barata en Buenos Aires que en Caracas, pero los atuendos exclusivos —Av. Alvear, algunos negocios de Florida, Santa Fe o Callao— son más caros en Buenos Aires que en Caracas". El prolijo recorrido permite brindar este informe fidedigno y directo de una ciudad donde todo parece estar cambiando aceleradamente. Claro está, cuando un extranjero advierte los cambios y los comenta, la crsis se hace más visible a pesar de la vigencia de la denominada "moda pobre".

"La Opinión" denunció una campaña de intimidación

BUENOS AIRES, 25 (NA). El director del diario "La Opinión", Jacobo Timerman, remitió sendos telegramas a la Asociación de Entidades Periodísticas Argentinas (ADEPA) y a la Cámara Argentina de Anunciantes, solicitando la intervención de esas entidades ante las amenazas de muerte formuladas contra los anunciantes de ese diario.

"Esta amenaza —se expresa en el texto— trasciende a "La Opinión" y se proyecta contra todos los medios de difusión que estén dispuestos a ejercer su libertad y su independencia de criterio frente a cualquier factor de poder".

Tambien se manifiesta en el telegrama que mediante la intimidacion "se pretende destruir una de las fuentes naturales de la existencia del diario y constituye un directo ataque a la libertad de expresión".

En su edición de hoy, el matutino denunció que las agencias de publicidad y las empresas que habitualmente publican avisos comerciales en sus paginas, comenzaron a recibir ayer un panfleto amenazador.

El texto, impreso a mimeógrafo, es el siguiente: "La Opinion" es un diario que trabaja apoyando al Partido Comunista. Ustedes publican avisos en él. Alimentan y propician la actividad de estos sucios comunistas. Si lo siguen haciendo: primero una poderosa bomba y luego... boleta por las armas".

En el centro de la hoja se advierte: "Siempre cumplimos lo que prometemos".

Distribuidos en el resto de la superficie del panfleto figuran titulares periodísticos referidos a manifestaciones de violencia, tales como "Potente bomba", "Incendian locales", "Fue torturado", "Cadáver destrozado por una bomba", "Queman locales".

El diario informa sobre la circulacion del anónimo en un articulo ubicado en su contratapa, señalando que "un corresponsal anónimo, pero organizado y próspero como cualquier terrorista de la Argentina de hoy —con sus mimeógrafos, su archivo de recortes periodisticos, papeleria, aparato de distribucion y, sobre todo, virtual impunidad— pretendió sembrar ayer el miedo por correspondencia entre los anunciantes de "La Opinión".

AUTOTRANSPORTES LOS ANDES SOCIEDAD ANONIMA

Dr. MORENO 2785 - LAS HERAS - MENDOZA

Se convoca a los señores accionistas a la Asamblea General Extraordinaria que se realizará el día 7 de octubre de 1975, a las 9 horas, en el local social de calle Dr. Moreno 2785, Las Heras, Mendoza, para tratar el siguiente

ORDEN DEL DIA

1 — Adecuación del Estatuto a las disposiciones de la Ley 19.550.
2 — Estación de Servicios.
3 — Reglamentación Tesorería.
4 — Designación de dos accionistas para firmar el Acta de la Asamblea.

EL DIRECTORIO

AUTOTRANSPORTES LOS ANDES SOCIEDAD ANONIMA

Dr. MORENO 2785 - LAS HERAS - MENDOZA

CONVOCATORIA

Se convoca a los señores accionistas a la Asamblea General Ordinaria para el día 7 de octubre de 1975, a las 11 horas, en el local social de calle Dr. Moreno 2785, Las Heras, Mendoza, para tratar el siguiente

ORDEN DEL DIA

1 — Consideración de los documentos prescriptos por el Art. 234 de la Ley Nº 19.550, Balance General, Cuadro de Resultados, Memoria, Anexos, Informe de la Síndicatura por el decimo tercer Ejercicio Económico que cerró el 15 de julio de 1975.
2 — Consideración del Revalúo Contable Ley 19.742.
3 — Elección de Presidente, Secretario, Segundo Vocal suplente y Tercer Vocal suplente por finalización de sus mandatos.
4 — Elección de Comisión de Vigilancia o Síndicos Titulares y Suplentes.
5 — Elección de Síndicos Titulares y Suplentes que ratifiquen lo actuado por la sindicatura durante el ejercicio 1972/73.
6 — Causas de la convocatoria fuera de término del ejercicio concluído el 15 de julio de 1974.
7 — Designación de dos accionistas para firmar el Acta de la Asamblea.

EL DIRECTORIO

23|9|F|93690|27|9

EL DEPARTAMENTO GENERAL DE IRRIGACION

efectuará el deslinde administrativo y determinación de la línea de ribera del Río Mendoza, en la zona comprendida entre la Central Hidroeléctrica de Agua y Energía Eléctrica de la Nación, aguas arriba de la localidad de Cacheuta y la Estación de Aforos "Guido", en una longitud aproximada de veinte (20) kilómetros, zona de emplazamiento de la "Presa Embalse Potrerillos". A los efectos de la concurrencia de linderos, el agrimensor Carlos Cané, del personal técnico de la repartición, designado a tal efecto, se presentará frente al local del Destacamento Policial de Potrerillos, sito en la localidad del mismo nombre, departamento Luján de Cuyo, Ruta Provincial Nº 89 e intersección Ruta Nacional Nº 7, el día 6 de octubre de 1975, a las 8.30 horas, según Expediente Nº 57-04-G, caratulado: "Geodesia y Catastro s/línea de ribera Embalse Potrerillos". Firmado: Julio Italo Terraza, superintendente interino.

25|9|F|93928|29|9|A

La del horno autolimpiante.

COCINA CORALLINE ARTHUR MARTIN

EXCLUSIVAMENTE EN SUS AGENTES

MASSEY-FERGUSON

LIDER MUNDIAL DE LA MECANIZACION AGRICOLA

STABIO S.A.I.C.

ULTIMAS UNIDADES en OFERTA ESPECIAL

MF 150 - VIÑATERO

CONSULTENOS

MENDOZA	TUNUYAN	LA CONSULTA	SAN RAFAEL	SUC. ESTE
BELGRANO 350-90	SAN MARTIN 920	SAN MARTIN 550	AV. MITRE 765	BUSQUETS Y CORRIENTES - JUNIN

21|9|F|93[illegible]|A

Porque en el Este somos lideres en automotores...

HOY INAUGURAMOS NUESTRO NUEVO SALON DE VENTAS

LEANDRO N. ALEM y SARGENTO CABRAL
Ciudad de San Martin (Mza.)

Con esta inauguración concretamos otra etapa de nuestra trayectoria empresaria.
Queremos compartir este feliz acontecimiento con nuestros amigos, a los que ahora brindaremos nuevas comodidades y la cordialidad y calidad de siempre.

ESTE AVISO ES NUESTRA TARJETA DE INVITACION
HOY A LAS 20 HORAS LO ESPERAMOS

MARTIN
HERMANOS S.A.C.I.

Concesionarios OPEL GM CHEVROLET

BAC pub. S.A.

Adhesion de

FERLAZA Y RUBIO
Empresa Constructora
Paso de Uspallata 451
Arjonilla 240. Tel. 22330
Ciudad de San Martín

CASA VILLALBA
Materiales de Construcción y Sanitarios
Almirante Brown 65 Tel. 21768
Ciudad de San Martín (Mendoza)

VICENTE Y JUAN CARLOS ALVAREZ
Muebles e Instalaciones.
Alsina 33. Ciudad de San Martín.

DELTA
INGENIERIA INDUSTRIAL S.A.C.I.
AIRE ACONDICIONADO
Surrey
JOAQUIN V. GONZALEZ 215 - TELÉF. 240830
DORREGO - GUAYMALLEN - MENDOZA

SANITARIOS RIKI
José Martínez Calvo
Sanitarios en general — Amoblamientos para Cocina y Artículos del Hogar
Rivadavia 155. Tel. 21758
Ciudad de San Martín (Mendoza)

COMERCIAL MODEMAT
ha provisto a esta obra:
Techos pretensados "Cimalco"
Ladrillos Cerámicos "San José"
Carpintería "Tecnomadera"
Artefactos Eléctricos "Modulor"
Pisos de mármol "Menfis"
Distribuidores Exclusivos en Zona Este
Pueyrredón 58 — Ciudad de San Martín (Mendoza)

MELTOCUYO S.A.
CREADORES DE CONFORT
Adolfo Calle 318 - Dorrego - Gllen.

compañía de seguros
LA MERCANTIL ANDINA
SOCIEDAD ANONIMA
NECOCHEA 183
MENDOZA
TEL. 14640

FABRICA DE MOSAICOS Y MUEBLERIA
SAN MARTIN S C
Josefa Capdevila 124
Ciudad de San Martín

La Universidad y las normas de disciplina en La Habana

Son objeto de comentarios las rígidas medidas que aplica Cuba

BUENOS AIRES, 25 (Télam). — En círculos universitarios locales, merecieron hoy vivos comentarios el estatuto y normas de disciplina vigentes en la unidad docente "Carlos Finlay" de la Universidad cubana de La Habana, cuyos textos fueron publicados por el matutino porteño "La Nación".

En la totalidad de las facultades de la Universidad de Buenos Aires, corrillos de estudiantes, por una parte, y de profesores por la otra, analizaban y comentaban esta mañana las normas que se aplican en la universidad de ese país socialista.

El cotidiano aclaró que la publicación —que ocupó un importante espacio de su primera plana— resultaba oportuna en momentos en que el Congreso Nacional "está por considerar una prórroga al período de normalización universitaria, que por imperio de la ley 20.654 vence el 30 del actual".

La prórroga fue solicitada por el ministro de Cultura y Educación, Pedro José Arrighi, debido a que la cartera a su cargo estimó imposible "por razones de orden táctico" —según se consignó en el proyecto remitido a la Legislatura—, cumplir con la normalización en tan breve lapso.

Al encontrarse vigente el tema —actualidad evaluada por el diario— se señaló en las columnas que "con el impulso de las organizaciones estudiantiles vuelve a debatirse el polémico artículo 5 de la Ley Universitaria, que prohibe el proselitismo político partidario en el ámbito de la universidad".

Subrayaba luego el hecho de que la casi totalidad de los nucleamientos coinciden en que "dicha norma atenta contra los principios democráticos: principalmente actualizan los fundamentos de la reforma de 1918".

Prosiguió recordando que esa norma posibilitó el debate político en los claustros y permitió el acceso del sector estudiantil al gobierno universitario —la reforma propicio, en realidad, el cogobierno—, como así también la impugnación de sistemas educativos, profesores y demás autoridades.

Añadía que cupo principalmente a las organizaciones de ideología marxista —o afín con esta última— la iniciativa de impulsar los principios reformistas y que los cuestionamientos "tuvieron a los jóvenes comunistas como sus más activos protagonistas, en la exigencia de que se implante un sistema "democrático universitario".

Tras citar la adhesión de los militantes de estos grupos al sistema político imperante en Cuba, recordaba las normas vigentes en la casa de altos estudios de La Habana y señalaba que las mismas fueron aprobadas por el Ministerio de Salud Pública de ese país el 5 de setiembre de 1970. "Es decir —agrega— en plena vigencia de la revolución marxista cubana".

Como obligaciones del alumno "en cualquiera de las áreas docentes donde se encuentren, tales como aulas, laboratorios, hospitales, policlínicos, bibliotecas, albergues, actividades de terreno etc", transcribía:

"Respetar la autoridad del director, administrador, responsables de cursos, profesores y demás funcionarios de la universidad y sus dependencias".

"Cuidar su vocabulario, evitando la expresión de palabras obscenas y ofensivas".

"No usar las pizarras indebidamente, ni escribir o marcar las paredes o pupitres".

"No fumar dentro de ninguna de las áreas docentes.

"No usar vestuarios inadecuados (faldas muy cortas, blusas escotadas, pantalones muy ajustados, ropas transparentes, sombreros o gorras, pelo largo en los hombres etc.).

"Brindar cortesía a los funcionarios de la unidad, profesores y visitantes, poniéndose de pie cuando alguno de ellos entre en el local donde están realizando sus actividades docentes.

"Tratar sus asuntos personales en primera instancia con el responsable o coordinador de curso, prohibiéndose hacer planteamientos a la dirección que no hayan sido previamente discutidos con el coordinador de curso.

"Mantener una conducta moral apropiada", y por último "descargar los tanques de los inodoros después de ser usados".

Posteriormente, el matutino pasa revista a las faltas consideradas leves, graves y muy graves por las autoridades educativas de Cuba.

Entre las primeras se encuentran la de fumar en los locales docentes e incluso "pasillos, bibliotecas etc", descuidar el aseo personal y manchar las paredes, ya sea escribiendo en ellas o pegando papeles. También se considera falta leve" recostarse o apoyar los pies en los muros.

Dentro del segundo grupo, se contabilizan —como "graves"— el uso de vestimenta inadecuada (como se señaló anteriormente), proferir palabras obscenas dentro del área de la unidad educativa.

Ya como "muy graves" —lo que puede motivar, inclusive la "puesta a disposición de los tribunales correspondientes"—:

"Acumular más del 10 por ciento de ausencias injustificadas del total de las horas programadas para una asignatura";

"No presentar los trabajos de clases o informes dentro del tiempo fijado por los profesores";

"Dejar de asistir a un examen sin causa previamente justificada";

"Tener bajo aprovechamiento académico";

"Expresarse en forma irrespetuosa de la unidad docente o sus funcionarios";

Y "tener expresiones antirrevolucionarias". Esta última "falta grave" —como bien lo subraya la Nación— implica, en los hechos, la prohibición total de manifestarse en oposición a la política oficial.

Para cerrar el comentario, el matutino exhortó a la reflexión a los jóvenes admiradores del sistema cubano y dijo que habrá quien se pregunte "el cómo y el por qué de las actitudes de un activismo que propugna la aplicación de medidas absolutamente contrarias a las que imperan en los regímenes por ellos admirados".

Ford con el presidente de Colombia

El presidente de Colombia, Alfonso López Michelsen, es congratulado por el presidente de Estados Unidos, Gerald Ford, a su llegada al aeropuerto de Wáshington. (Radiofoto de UPI).

Desbaratan una célula extremista

Sus integrantes fabricaban armas para los guerrilleros de Tucumán

LA PLATA, 25 (NA). — La policía provincial desbarató una célula extremista y detuvo a tres de sus integrantes, que se dedicaban a la fabricación de armas para los sediciosos que actúan actualmente en la provincia de Tucumán, en un operativo llevado a cabo en Del Viso, 43 kilómetros al noroeste de Buenos Aires.

La intervención policial tuvo lugar merced a denuncias efectuadas por los vecinos de una casa ubicada en Chacabuco y Leguizamón, de esa localidad, donde se detuvo a los tres integrantes de una célula que había montado, prácticamente, una fábrica de armas provista con los más modernos elementos.

Allí se apresó a Francisco Oliva, de 33 años y a Sergia Aguirre de Oliva, de 35, quienes se dedicaban a la confección de matrices y piezas para metralletas.

Poco después se capturó a Emilio Juan Boan, de 32 años, también integrante del grupo y en su poder se hallaban 185 caños sin costura y roscados, listos para ser armados como parte de ametralladoras. No se informó dónde fue apresado Boan.

No obstante, pudo saberse que en Dorrego 1099, de Monte Grande, al sur de la Capital Federal, se allanó una vivienda en la que se encontró documentación robada en dependencias oficiales y abundante munición de grueso calibre.

La finca había sido alquilada —según consigna la información oficial— por José Neitez, de 26 años, quien la habitaba con su compañera Carmen Rosa Vega. Además allí vivían otras dos mujeres. Todos ellos lograron escapar antes de la intervención policial.

En la localidad de Derqui, en las cercanías de Del Viso, se allanó la finca de Dorrego 463, en la que se encontró un depósito con materiales listos para ser enviados a Tucumán para abastecimiento de los grupos guerrilleros que subsisten en esa provincia. En conexión con este último procedimiento, pudo saberse que también fue descubierto un taller mecánico de los guerrilleros en Don Torcuato, al norte del Gran Buenos Aires. Allí se preparaban vehículos con doble fondo para el transporte de materiales a Tucumán. En ninguno de estos casos mencionados en último término se registraron detenciones.

Detención de un armero en Santa Fe

SANTA FE, 25 (NA). — Se supo hoy en medios policiales que el 13 del corriente fue detenido en la localidad de Villa Ocampo, departamento de General Obligado, un individuo que admitió ante la policía que había sido contratado por elementos extremistas para la reparación y adecuación de armas de fuego.

Se trata de Rubén Argentino Villalba, que sigue alojado en dependencias policiales, quien, según la versión recogida, admitió también que los desconocidos que lo contrataron le habían anticipado una suma de dinero.

Explicó Villalba que, pese a esa circunstancia, los extremistas no volvieron a hacerse presentes en su tornería y que tampoco le habían confiado ninguna tarea.

Dieron más detalles sobre el cautiverio de Larrabure

Una pericia indicaría que éste fue asesinado

ROSARIO, 25, (NA). — El Comando del Segundo Cuerpo de Ejército, con asiento en esta ciudad, amplió hoy en conferencia de prensa los pormenores conocidos sobre el cautiverio del coronel (post-mortem) Argentino del Valle Larrabure, puntualizando que "si bien existen declaraciones de la banda de delincuentes subversivos que dan a entender que se ahorcó con un hilo, el dictamen del médico forense, el análisis de la situación en que se desenvolvía el cautivo, junto con la entereza moral puesta de manifiesto hasta el fin por el militar, nos llevan a la conclusión de que el mismo fue ejecutado por sus verdugos".

Así lo puntualizó ante periodistas locales y metropolitanos especialmente convocados, el teniente coronel Antonio Monte Silva, quien respondió las preguntas que se formularon en torno del secuestro y ejecución del alto jefe militar.

El coronel Larrabure fue capturado por un grupo de terroristas que atacaron el 11 de agosto de 1974 la fábrica militar de explosivos de Villa María, Córdoba, de la cual era subdirector.

Su cadáver envuelto en un colchón y una funda de nylon fue encontrado el 23 de agosto pasado en un sector despoblado cercano a la estación Hume del Ferrocarril Belgrano, en las afueras de esta ciudad.

Una circunstancia posterior permitió conocer que el jefe militar había permanecido en cautiverio durante un año y 7 días en uno de los refugios conocidos con la denominación de "cárcel del pueblo", descubierta en el interior de una finca ubicada en Garay y Pasaje Bariloche del barrio Franciscquito de aquí.

Esa fortuita circunstancia fue la huida del industrial rosarino Alfredo Vacari, quien había permanecido cautivo en una celda contigua a la ocupada por el coronel Larrabure y había escuchado difusamente cómo en una oportunidad el militar entonaba el Himno Nacional.

Vacari denunció la existencia de la "cárcel del pueblo" a la policía local luego de haber huido aprovechando el descuido de una mujer que lo vigilaba y que había abandonado momentáneamente su puesto para atender a un hijo suyo que lloraba.

Así fue como la policía pudo allanar la vivienda, en cuyo frente funcionaba un quiosco, y descubrir el refugio utilizado por la organización extremista.

Cuando los efectivos de seguridad realizaron el procedimiento los moradores de la vivienda habían huido alertados por la fuga de Vacari abandonando en su interior varias armas de distintos calibres y material químico para la elaboración de explosivos.

La celeridad del procedimiento, por otra parte, permitió rescatar importantes documentos a medio quemar que los elementos subversivos habían tratado de destruir colocándolos sobre una parrilla.

La casa en cuestión constaba de dos dormitorios y el refugio subterráneo había sido construido con acceso en el suelo de uno de los placares. Desde allí descendía una escalera hacia un túnel en el que se habían habilitado dos celdas, separadas por un pasillo de 80 centímetros de ancho.

La que ocupaba el coronel Larrabure era un habitáculo de 2,10 metros por 60 centímetros de ancho y largo y dos metros de alto, casi similar a la utilizada para confinar a Vacari.

Un centinela mató accidentalmente a una mujer en Tucumán

SAN MIGUEL DE TUCUMAN, 25 (NA). — Al disparar como advertencia a un automovilista, un centinela que se hallaba de guardia en el departamento central de Policía, mató accidentalmente a una mujer que se encontraba en las cercanías.

El suceso fue informado oficialmente por el subjefe de la repartición, mayor Angel Castemini, quien expresa en el documento que anoche, alrededor de las 20,30, circulaba una camioneta marca De Soto por avenida Sarmiento, conducida por Benito Avila, quien enfiló hacia avenida Salta (dirección en que se halla la jefatura). Al tomar en esa dirección, Avila no acató las señales e indicaciones de los centinelas y uno de ellos realizó un disparo de advertencia.

El disparo, infortunadamente, alcanzó a Celia Arminda Pastrana, de 19 años, que caminaba por avenida Salta.

De inmediato, fue conducida al departamento central de Policía, donde personal de Sanidad le prestó los primeros auxilios, pero la joven dejó de existir poco después.

"La Jefatura de Policía —dice el comunicado— lamenta este hecho doloroso y exhorta a los conductores y a peatones a observar las indicaciones y recomendaciones vigentes, para evitar accidentes tan lamentables como el ocurrido".

Quiniela de Mendoza

En la Quiniela de Mendoza sorteada ayer resultaron favorecidos los siguientes números, de acuerdo con una información suministrada por el Banco de Previsión Social:

1º	Premio	566
2º	"	676
3º	"	561
4º	"	714
5º	"	358
6º	"	936
7º	"	569
8º	"	883
9º	"	307
10º	"	715
11º	"	906
12º	"	991
13º	"	803
14º	"	177
15º	"	699
16º	"	132
17º	"	810
18º	"	019
19º	"	295
20º	"	163

Estado del tiempo

MAXIMA: 21,0ºC
MINIMA: 5,4ºC

El Observatorio Meteorológico Regional, informó que la temperatura mínima registrada en El Plumerillo, fue de 5,4 grados, a las 7.55; la máxima alcanzó a 21,0 grados y se anotó a las 17.15.

Hoy

Pronóstico. — Se anticipa para hoy nubosidad variable, con poco cambio de temperatura.

Excursión con casas rodantes a El Carrizal

Mañana, a las 14.30, partirá hacia El Carrizal una caravana de casillas rodantes que participarán en otra de las excursiones que organiza el Ranchomóvil Club Mendoza.

Los participantes en la excursión deberán concentrarse con sus vehículos a las 14, frente a la Escuela Hogar "17 de Octubre", en el parque General San Martín. Allí se encolumnaran tras la casa rodante "cabeza" que es la portadora del permiso para utilizar las instalaciones que el Club YPF posee en El Carrizal, donde se efectuará el campamento.

En la tarde y noche de mañana, los excursionistas realizarán distintas actividades sociales. En la mañana del domingo habrá paseos en botes y veleros en el lago de El Carrizal, y torneos infantiles. El regreso se emprenderá en horas de la tarde. Como parte de los actos de la excursión se hará la entrega de premios a los ganadores del sorteo realizado durante el almuerzo del 2º aniversario del Ranchomóvil Club.

Informo además la entidad que se encuentra abierta la inscripción para el "Campeonato anual de truco". La inscripción la recibe en su sede social de Larrea 737, de Chacras de Coria, teléfono 217012.

Cursos para el personal de Y.P.F.

Hoy se firmará un convenio entre Yacimientos Petrolíferos Fiscales, la Universidad Nacional de Cuyo y la Federación de Sindicatos Unidos Petroleros del Estado (SUPE) y su filial Mendoza, por el cual la Facultad de Ciencias Económicas pondrá en marcha un plan de capacitación sobre "Técnicas de Administración Empresaria", destinado a asistentes y supervisores de las distintas dependencias de Y.P.F. en el área cuyana.

El acto se realizará a partir de las 19, en el aula magna de la mencionada facultad.

Según indicó Y.P.F., la concreción de este y futuros convenios posibilitará el perfeccionamiento de su personal, para proseguir con una gestión empresaria que "tiende al constante mejoramiento de los servicios que presta a la comunidad". Por su parte, la UNC garantiza a través de sus docentes e investigadores, material de estudio, laboratorios, etc., "una asistencia técnica regional acorde con los objetivos propuestos por Y.P.F.". Respecto de la participación de SUPE, como representante del personal de Y.P.F., se señala que "indica coincidencia de principios en lo que hace al propósito de brindar al personal medios de perfeccionamiento constantes".

Se informó que el programa se renovará anualmente y abarcará un área común para todos los participantes, relativa a "Administración" y otras de especialización sobre "Planificación y control de la producción", "Comercialización", "Finanzas" y "Costos".

Cafiero

(Viene de la Pág. 1ª)

decisiones de este tipo, que al mismo tiempo nos permitan prevenir los inconvenientes que la presión demográfica de las naciones limítrofes producen en nuestras despobladas fronteras".

Afirmó también el presidente interino que con estas medidas se fortalece el federalismo y la unidad nacional y finalizó expresando:

"Sé que ésta es una contribución modesta, pero como lo ha dicho el señor ministro de Economía, es el comienzo de un plan de recuperación de todo el país".

"En este momento en que remplazo interinamente a la excelentísima señora presidente, restituyo a ella el mérito de estas radicaciones que han sido gestionadas durante su mandato y de las cuales a mí me corresponde cumplir el trámite final de este acto".

Finalizado el acto, el doctor Luder regresó a su despacho, donde mantuvo una reunión informal con los ministros que habían estado presentes y algunos dirigentes gremiales y empresarios.

Ingeniero Angel Campos

En Ciencias Agrarias asumió nuevo decano

En un acto que se realizó ayer al mediodía en el rectorado de la Universidad Nacional de Cuyo, el rector normalizador, Otto Heibert Burgos, puso en posesión de sus funciones al nuevo decano de la facultad de Ciencias Agrarias, ingeniero agrónomo Angel Campos, quien remplaza en esa función al ingeniero Luis Premat.

La ceremonia fue breve, limitándose el profesor Burgos a destacar las condiciones que el ingeniero Campos había puesto en evidencia como profesor de aquella casa de estudios y durante el tiempo que estuvo a cargo del despacho del decanato.

El ingeniero Campos, por su parte, después de agradecer su designación, comprometió todos sus esfuerzos para desempeñarse en la forma que la confianza que se depositaba en él, lo merecía.

El Día del Odontólogo

El 3 de octubre será festejado el "Día del Odontólogo". Con ese motivo, el Ministerio de Bienestar Social ha dispuesto dar asueto, para esos profesionales que se desempeñan en dependencias de su jurisdicción.

Debido a ello, las dependencias asistenciales que cuenten con personal de la profesión mencionada, deberán disponer la guardia pertinente para evacuar los pedidos de urgencia.

Cultos en honor de la Virgen del Rosario

En la parroquia de Santo Domingo, Salta esquina Fray Luis Beltrán, comenzarán hoy los cultos en honor de Nuestra Señora del Rosario, patrona de Mendoza y de Cuyo. Todos los días a las 20 se rezará el Rosario y a continuación se celebrará la Santa Misa con predicación. Los cultos culminarán el 5 de octubre.

Por otra parte, pasado mañana se celebrará la canonización del nuevo Santo Juan Macías, religioso de la Orden Dominicana elevado a los altares por el Papa Pablo VI. La ceremonia tendrá lugar a las 20.30.

Instituto de Pompeya

En la capilla del Instituto de Pompeya se harán cultos en honor de la Santísima Virgen del Rosario.

El domingo, la novena se rezará antes de la misa de 8 y el lunes y martes se harán las novenas a las 19.30. El miércoles y hasta el sábado 4 de octubre, las novenas tendrán lugar a las 18.45.

El 5 de octubre se harán los actos centrales. Comenzarán a las 8, con el oficio de la Santa Misa; a las 11, también habrá misa, y a las 12 Rezo de Súplica. Finalmente se hará una feria de platos.

Culto católico

Grupo de Oración del Padre Pío. — Con motivo de recordarse el 7º aniversario del fallecimiento del Padre Pío, primer sacerdote estigmatizado, mañana, a las 8.30, en la capilla del Colegio María Auxiliadora se oficiará la misa que el grupo de oración ofrece por la paz del mundo, los necesitados, los enfermos, la beatificación del Padre Pío y las necesidades de la Iglesia.

El director espiritual padre Florentino Ezcurra invitó a participar y difundir el rezo del Santo Rosario con motivo de la festividad de la Virgen del Rosario el 7 de octubre. "devoción —dice— muy amada por el Padre Pío, ya que él rezaba 30 rosarios diarios dirigidos a implorar por la conversión de los hombres a Dios mediante la oración".

Finalizada la misa habrá un retiro espiritual mariano, abierto a todos los que quieran adherir.

"HORMIGUITA TEMPRANERA"
(alias mamá)
desde temprano, de aquí para allá!
comprando limpiando, lustrando... lustrando?
¡LUSTRANDO SI!
la necesita TANTO... este es el regalo

LUSTRASPIRADORA
YELMO
Internacional

las 15 FELICES CUOTAS ayudan a regalarla!
(y a comprarla en:

EL CONCESIONARIO
YELMO DE SU ZONA

COMUNICADO
AL GREMIO BANCARIO Y A LA OPINON PUBLICA EN GENERAL

La Asociación Bancaria, Seccional Mendoza, respetuosa de la Resolución Nº 492/75 del Ministerio de Trabajo, en cuanto hace a la "medida de no innovar", relacionada con el conflicto surgido en el Banco de Mendoza, informa:

1º) Que esta Seccional deslinda responsabilidades en lo referido a medidas de acción directa, las que serán imputables y correrán por cuenta y riesgo exclusivo de quienes las propicien. Esta actitud obedece al permanente respeto y observancia de normas legales derivadas de la legislación laboral y del Estatuto de nuestra Asociación.

2º) Consultados los Delegados Generales y Comisión Gremial Interna del Banco de Mendoza, responden por telegrama Nº 9.428, de fecha 25-IX-75 lo siguiente: "Delegados Generales y Comisión Gremial Interna Banco de Mendoza comunica no dispuso ningún quite de colaboración día 24-9-75. FIRMADO: COMISION GREMIAL INTERNA".

3º) Esta Seccional de la Asociación Bancaria, deja perfectamente aclarado a los Compañeros Bancarios, que canalizará por las vías legales y estatutarias correspondientes, todas las inquietudes que le sean sometidas a su consideración.

4º) Asimismo, cumple en informar a los compañeros que oportunamente presentaron un petitorio relacionado con una reivindicación salarial, que el mismo se ha elevado a nuestro Secretariado Nacional, por así corresponder.

Mendoza, 25 de setiembre de 1975

ASOCIACION BANCARIA
Seccional Mendoza

26|9|F|94422|26|9

El Centro de Ingenieros, Arquitectos y Agrimensores de Mendoza

COMUNICA: a los Señores Asociados la lista que propicia para las elecciones del Consejo Profesional en la especialidad INGENIERIA CIVIL es la compuesta por los Ingenieros:

— ESPINOSA
— BARDINI
— FERRONI
— CLAVEROL

26|9|C|255|26|9

Sr. TINTORERO...
¿Sabe Ud. Cómo Resolver el Problema Económico de su Establecimiento?

Concurra a la ASAMBLEA GENERAL EXTRAORDINARIA, a la que invita por este aviso, la CORPORACION TINTORERIAS DE MENDOZA, a realizarse el DOMINGO 28 DE SETIEMBRE, a las 9 horas, en la sede de la Asociación Dirigentes de Ventas y Comercialización, calle Entre Ríos 358 - Ciudad - Mendoza.

23|9|F|93384|26|9|A

MINISTERIO DE CULTURA Y EDUCACION
DIRECCION DE PERSONAL

A inspectores y directores de escuelas de nivel primario, secundario y superior, dependientes del MINISTERIO DE CULTURA Y EDUCACION de la Provincia.

Las planillas de asistencia de docentes remplazantes deberán obrar ANTES DEL 5 DE CADA MES en MESA DE ENTRADAS DEL MINISTERIO.

Los plazos señalados deberán cumplirse estrictamente por parte de los responsables, a efectos de permitir el pago en término, de los haberes respectivos.

Las planillas ingresadas después de las fechas consignadas, serán liquidades automáticamente al mes siguiente para no perjudicar a la totalidad de los docentes.

Las mencionadas autoridades que no cumplan lo dispuesto, se harán pasibles de las sanciones que determinan las leyes y disposiciones vigentes.

26|9|F|94308|26|9

Municipalidad de Rivadavia
COMUNICA

Que con motivo de haberse extraviado un talonario de RECIBOS PROVISORIOS Nº 15.501 al 15.550 inclusive, esta comuna no reconocerá pago alguno efectuado en estos comprobantes.

Fdo.: Cdor. ENRIQUE A. ARBOIT, Secretario interino
Fdo.: Dr. CESAR A. PLASTINA, Comisionado Municipal

26|9|F|94143|26|9

INTERVENCION FEDERAL EN MENDOZA
MINISTERIO de ECONOMIA
DIRECCION DE INDUSTRIAS

SEÑOR PRODUCTOR:

El Gobierno de la Intervención Federal defiende el precio de los vinos por traslado para asegurar los ingresos de dinero que deben circular en Mendoza.

No malvenda Ud. su producto porque perjudica sus intereses y de la colectividad.

De conformidad al Decreto Nº 1567/75 podrá hacerse efectiva la denuncia ante la Dirección de Industrias de la Provincia en el caso de que se haya pagado menos del precio oficial o se intente pagar menos por sus vinos de traslado.

Informes: 9 DE JULIO Nº 500 - 7º PISO - CIUDAD

26|9|F|16333|26|9|D

FOTOS
CARNETS
FOTO LUX
ENTREGA EN 1 MINUTO
San Martín 1658, frente a San Luis
15|9|F|30|9-A.

NUESTRA CORDIAL
¡¡BIENVENIDA!!

Al Señor Interventor Federal en la Provincia de Mendoza, Doctor Luis María Rodríguez y a toda su comitiva que visitará en la fecha nuestro departamento.

A los ilustres visitantes les desean una feliz estada.

Pueblo y Comuna de Junín

26|9|F|94389|26|9

Fue descartado un testigo en un juicio

Hubo ayer testimonios coincidentes

SAN MARTIN. — Se reanudó ayer, en la Cámara del Crimen de la Tercera Circunscripción Judicial, con asiento en esta ciudad, el juicio oral a Lina Felicetti, que en un episodio dio muerte a Susana Cappadona, en la ciudad de Rivadavia, el 29 de julio de 1974. En la oportunidad también fue herido el presunto novio de ambas, Juan Carlos Olguín.

El doctor Lino Villar Rodríguez Pardo, presidente del Tribunal, comenzó leyendo la resolución por la que no se acepta la declaración del testigo Santos Cirilo Martínez, ofrecido por el fiscal, a raíz de la instancia de Blas Cappadona, por ser extemporánea, esto es, fuera de los momentos procesales oportunos, como tampoco la de Blas Cappadona y la de su esposa, en razón de que, como lo puntualizó la defensa, era inadmisible su comparencia como testigos, en razón de haber estado ambos dentro de la sala de debates presenciando el mismo durante tres días antes del ofrecimiento. Sí se hace lugar a las hermanas Quinteros, porque la necesidad de su declaración surgió durante el desarrollo de la audiencia en el debate a través de la declaración de Marta Bernal. El fiscal, doctor Galo Baclini, interpuso recurso de reconsideración.

Declaran testigos

Compareció Lia Estela Carrasco, 40 años, empleada en "El Pichón" de Rivadavia, como testigo ofrecido por la defensa. Relató que conocía a Olguín, que éste la acompañaba al negocio casi todos los días. Recuerda que el primero de marzo, cuando Lina entró a trabajar en ese negocio, recibió un bouquet de flores que ella manifestó se lo había enviado el novio. La testigo, que se desempeña como telefonista, acostumbrado a recibir periódicamente llamadas de Olguín. También relató que el día del hecho, Olguín le llamó a Lina alrededor de las dos y media o tres de la tarde. Destacó el carácter alegre como también su cambio días antes del hecho, mostrándose muy nerviosa y triste.

Declaró luego la testigo, por parte de la defensa, Dora René Garay, 28 años, empleadas en Tiendas "Arco" de Rivadavia. Dijo tener conocimiento del noviazgo de Lina con Juan Carlos. "El tenía un trato muy especial con ella. Muchas veces fue a casa de Lina, jugó a los naipes con ellos. También con Juan Carlos. El almorzaba y cenaba con ellos. Se comportaba como un novio formal. Lina había conprado muchas cosas para su ajuar que me mostró a mí. A los bailes por lo general la acompañaba su madre".

Posteriormente compareció otro testigo ofrecido por la defensa: Carlos Teodoro Parisi, 35 años. Trabaja en la industria. "El día del hecho —narro al Tribunal— me encontraba ayudando en el taller del señor Felicetti y llegó Lina muy contenta y le dijo al padre que le prestara la estanciera que iba a un asado con Juan Carlos. El padre le dio las llaves y se fue. Al rato yo me iba para casa y al llegar a calle 25 de Mayo, vi la estanciera mal estacionada. Pensé en un accidente. Me acerqué. Vi a Lina que lloraba y le pregunté qué pasaba. No respondía. Estaba como perdida. Vi la víctima en el suelo. Había poca luz. Lina me presentó en una oportunidad en su casa a Olguín como al novio de ella. Cuando íbamos a pescar con el padre, observé en varias oportunidades el revólver en la guantera de la estanciera".

Presto declaración luego el testigo —tambien ofrecido por la defensa— Juan Carlos Alvarez, 39 años, comerciante. "Un día que fui a casa de Lina —manifestó—, estaban cenando y me presentaron a Olguín como el novio. El día del hecho Lina llegó muy contenta a pedir la estanciera al padre para ir a un asado con Olguín. Yo me encontraba en la casa".

A continuación se llamó a declarar a la madre de Lina Felicetti, señora Lorenza Cornioli de Felicetti, pero ante la opción por ley de declarar o no, por ser madre de la imputada, ésta prefirió no declarar.

Se pasó a cuarto intermedio para esperar el último testigo de la fecha: un tío de Lina, en cuya casa la pareja pasó la Nochebuena, pero al no presentarse el mismo, se pasó a cuarto intermedio hasta hoy a las 8,30. Se presume que los alegatos tendrían lugar el próximo día lunes.

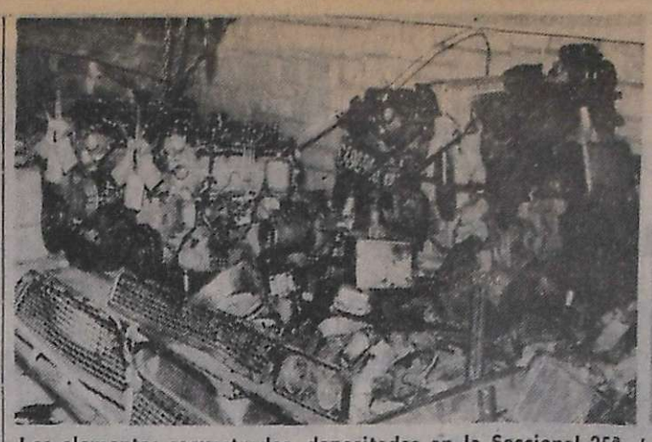

Los elementos secuestrados, depositados en la Seccional 25ª

Motores gasoleros robados en Córdoba vendían en Mendoza

Un importante integrante integrante de una banda dedicada en Córdoba al hurto de vehículos Rastrojeros y a la venta de sus motores gasoleros, fue localizado en Mendoza al lograrse la detención del "representante" que se ocupaba de ubicar los elementos robados en el mercado local.

El detenido, Orlando Peña con domicilio en Sarmiento 58 de Guaymallén, que tiene un taller mecánico disimulado por una fábrica de sillas en Colombia 2155, Villa Nueva, Guaymallén, previo exhorto, fue trasladado a Córdoba por una comisión de la Brigada de Investigaciones (Sección Robos y Hurtos de Automotores) de Río Cuarto.

En tanto, fueron depositados en dependencias de la Seccional 25ª de San José (Guaymallén), los cinco motores con escasos kilómetros de uso, los blocks, piezas diversas y repuestos de las unidades que habían sido colocadas en Mendoza hasta el momento. En la sede policial, uno de los integrantes de la comisión riocuartense, cabo primero Gilberto Lobos, y el comisario inspector Agustín Greco, dieron al periodismo detalles del operativo.

Detalles

El martes último la policía de la provincia recibió de su similar de Córdoba un exhorto mediante el cual se solicitaba la detención y el traslado del ciudadano Orlando Peña, acusado de estar implicado en el delito de robo de automóviles. Reconocido el exhorto el juez de Instrucción, doctor Jorge Enrique Marzari Céspedes, ordenó por intermedio del Cuerpo Motorizado de Vigilancia junto con la comisión de Río Cuarto, la detención de Peña.

Al tiempo que el implicado era trasladado a Río Cuarto, la comisión procedió al secuestro de la totalidad de los motores requeridos, como así también los blocks nuevos de los Rastrojeros que posibilitaron la maniobra y repuestos varios. Sólo uno de los motores no había sido vendido ni montado, ya que fue robado el viernes último en Córdoba y recibido en Mendoza el martes pasado. Los cuatro restantes habían sido comprados de buena fe y con apariencia legal, impulsados por el siguiente aviso publicitario ordenado por Peña: "Vendo motor Indenor-0 Km. Modelo 1975. Ver y tratar en calle Sarmiento 58, Villa Nueva".

Conexiones

El cabo primero Lobos relató, por su parte, que la pista que terminó con el desmantelamiento de la banda se inició en Berrotarán, al sur de Río Cuarto, al secuestrarse uno de los motores robados. La banda se dedicaba a hurtar de la vía pública o agencias, unidades cero kilómetro o en ablande. Luego de desmontar los motores, desarmaban las distintas partes del Rastrojero, las que aparecían posteriormente en distintos lugares, principalmente en un suburbio llamado El Basural, en las afueras de Río Cuarto.

Los delincuentes contaban con una conexión en Villa Mercedes, donde otros malhechores, Angelo Marchini, Guillermo López y Rubén Lucero, se encargaban de ir a Río Cuarto a buscar la mercadería. Los motores eran introducidos en un camión verdulero que semanalmente unía Mendoza con la ciudad cordobesa y eran entregados a Peña. De acuerdo a lo investigado por la policía de Río Cuarto, donde están detenidos ahora ocho integrantes de la banda, los motores eran vendidos en Villa Mercedes a sólo $ 30.000, en tanto que en nuestra ciudad eran ofrecidos por Peña a $ 160.000, es decir, el precio oficial.

Orlando Peña

Reiteran intensa campaña contra juegos de azar

Se conoció anoche una circular firmada por el jefe de Policía, vicecomodoro Julio César Santuccione, mediante la cual reitera anteriores radiogramas con la finalidad de que "los jefes de unidades regionales y demás unidades especiales y escalones operativos menores, procedan a permanentes y constantes procedimientos contra la prostitución, juegos de azar en cualquiera de sus manifestaciones y venta, tráfico y consumo de drogas".

Añade más adelante que "de manifestarse tales transgresiones la responsabilidad recae exclusivamente, por su no represión, en la autoridad policial de la jurisdicción. En tal sentido, esta Jefatura no ha autorizado ni autoriza con permisos especiales o de excepción, la vigencia de dichas manifestaciones delictivas y las autoridades operativas tienen el absoluto respaldo de esta Jefatura para operar hasta sus extremas consecuencias legales contra las mismas".

San Rafael: detuvieron a varios delincuentes

SAN RAFAEL. — Una intensa labor ha desarrollado la brigada de Investigaciones Zona Sur, logrando aclarar numerosos delitos cometidos contra la propiedad y la detención de personas que se dedicaban a levantar quiniela clandestina y otros juegos prohibidos durante los últimos treinta días.

Ejerce la jefatura de la mencionada dependencia el subcomisario Eugenio Arturo Toro, quien con personal de la misma, ha logrado el esclarecimiento de 28 delitos contra la propiedad, lográndose la detención de sus autores y secuestro de los elementos hurtados, que suman 350.000 pesos, mientras que fueron aprehendidos 9 personas dedicadas a levantar quiniela clandestina y otars que se dedicaban a juegos prohibidos, reuniéndose una cifra que se aproxima a $ 1.854.000. Se arrestó a 93 ciudadanos en averiguación de antecedentes y medios de vida, y fueron detenidas otras 5 que se encontraban con su captura pendiente en la orden del día.

Entre los esclarecimientos de hurtos de mayor importancia figura el robo de 45.000 pesos en efectivo, del que fue víctima Santiago Pérez, con domicilio en calle Hipólito Yrigoyen de ciudad. El autor de la sustracción fue un menor de 17 años, quien había invertido dicha suma en la compra de un automóvil Chevrolet modelo 36, que luego cambió por un Kaiser modelo 53. Parte del dinero lo empleó en la compra de repuestos para los automotores. Este menor también se había confesado autor del robo en perjuicio de Francisco Vélez, a quien le sustrajo una máquina de sumar, la que le fue secuestrada.

También fue desbaratada una banda de ladrones que regenteaba Federico Regino Peralta, quien con tres menores cuyas edades oscilan en los 15 y 17 años, robaron diversos elementos, entre los cuales figuran grabadores, stéreos y materiales de construcción. También fueron aprehendidos Mario Amadeo Rubín y Ramón Hipólito Vargas, quienes habían sustraído un Ami 8 de propiedad de Pedro Antonio Alcalde, al que previo dejarlo abandonado en un paraje desolado le habían sacado las cuatro ruedas. También fue desbaratada otra banda de ladrones integrada por Humberto Fuenzalida, Santiago Walter Peralta y Ramón Hipólito Vargas, que se dedicaban a robar garrafas, de las cuales habían reunido una apreciable cantidad, las que fueron finalmente secuestradas y reintegradas a sus propietarios. También se dio cuenta de la detención de menores autores del robo de joyas de oro y adornos de plata, de las que fueron víctimas numerosas personas, mientras que fueron aprehendidas otras que cometieron robos de menor cuantía.

Murió una mu que se hirió al caer de un mic

En el hospital Emilio dejó de existir María Mercery, mayor de edad, último domicilio en Cac Guaymallén y Mendoza, del rrio San Martín, quien se contraba en la sala de ter intensiva a raíz de las gr lesiones recibidas en un a dente.

y SON 53 AÑOS

Venga y Festéjelo

NUEVAMENTE

LOS REGALOS

los hacemos nosotros

Heredia

funcional

Un carterista fue arrestado en Independiente

Peronal policial de la seccional Quinta logró arrestar a un carterista en el estadio de Independiente Rivadavia en momentos en que sustraía la billetera a un hombre. El delincuente fue identificado como Juan Carlos Morán Ravanal, chileno, de 33 años, sin domicilio fijo.

La víctima es el señor Víctor Antonio Angeleri, residente en nuestra capital. El arrestado fue puesto a disposición del juez de instrucción de turno.

Tunuyán: estalló una bomba en un local nocturno

TUNUYAN. — Un artefacto de alto poder explosivo estalló en la madrugada de ayer en el whiskería "Las Vegas", situada en la Ruta 40, a unos cinco kilómetros de esta ciudad.

Una circunstancia fortuita evitó que un colaborador del local resultara víctima de la violentísima explosión.

El artefacto estalló alrededor de las 5.30, unos minutos después de que los asistentes se retiraran del lugar. La fuerte deflagración causó destrozos de importancia en la mampostería y en el techo del local nocturno. La bomba fue colocada en una puerta que da al exterior y explotó apenas unos segundos después del momento en que Héctor José Bidegay, uno de los colaboradores del local, se retirara del sitio tras colocar una barrera por su interior a modo de defensa. Había caminado unos pocos pasos, cuando se produjo la explosión.

Los daños fueron estimados por el propietario, señor Rodolfo Geuna, en $ 50.000.00.

El propietario del local descartó que el atentado fuera producto de alguna venganza, lo que hace presumir que podría tratarse de una nueva acción del autodenominado comando moralista "Juan XXIII".

Cerca de Río Hondo hallan un cadáver quemado

SANTIAGO DEL ESTERO, 25 (Télam). — El cadáver de un hombre de unos 25 años, presentando quemaduras en la mayor parte del cuerpo, fue hallado sobre la ruta 9, en el paraje denominado Palma Larga, distante 29 kilómetros de las termas de Río Hondo, informó la policía.

Con miras a lograr su identificación se obtuvieron cuatro huellas de crestas papilares de la mano derecha, ya que la izquierda estaba totalmente inutilizada por la acción del fuego.

El deceso se habría producido el martes último de acuerdo con la opinión del médico forense. En el lugar del hallazgo, los investigadores observaron huellas de varias personas, lo que induce a suponer que la víctima fue ultimada y quemada en otro sitio y luego arrojada donde se la encontró.

Vecinos del lugar señalaron a las autoridades policiales haber visto a un grupo de individuos en ese lugar, al parecer procedentes de la provincia de Tucumán, quienes desaparecieron en la misma forma sorpresiva en que habían arribado.

Fueron hallados restos óseos de dos personas

Sobre un costado de la ruta 40, a la altura del kilómetro 37 de Ugarteche, en Luján, fueron encontrados restos óseos de una persona, según informó la policía. Al parecer la osamenta correspondería a un hombre, pues a un lado, entre las malezas, había ropa de vestir masculina y un sombrero. Los restos fueron enviados al Cuerpo Médico Forense y Criminalístico.

Un hallazgo similar se hizo en un basural situado en uno de los costados de la ruta 40, en El Algarrobal, Las Heras. A la altura del kilómetro 12 se encontraron huesos de una persona, cuyo fallecimiento data de varios meses. En los dos casos se desconocen, hasta ahora, las causas de los decesos.

JOSE PAPAGNO E HIJO

ESTANTERIAS METALICAS MECAR

DESEA INCORPORAR

REPRESENTANTE - DISTRIBUIDOR

Para las ciudades Mendoza y San Rafael. Imprescindible local para exposición. Escribir indicando referencias comerciales y bancarias, ubicación del local, conocimiento o no del producto a:

Sr. GERENTE DE VENTAS

PASAJE ESPRONCEDA 2568 - BUENOS AIRES

26 9 F 28 9

El Ministerio de Bienestar Social

COMUNICA

que en la División Asuntos Profesionales y Concursos, sita en el Ala Este —Planta Baja— Palacio de Gobierno, se encuentran en exhibición las nóminas de los profesionales Médicos, Bioquímicos, Odontólogos, Veterinarios, Farmacéuticos, Obstetras y Podólogos, en condiciones de ser electos miembros de los H. Consejos Deontológicos, a los efectos de su depuración por parte de los profesionales del ramo y entidades gremiales respectivas, conforme a lo dispuesto por el Art. 41º de la reglamentación de la Ley 2636.

DIV. AS. PROFESIONALES Y CONCURSOS

22 de setiembre de 1975

26 9 F 94385 27 9

Todos los miércoles y sábados a las 21,30 hs., el Clan Braniff lo lleva a Nueva York sin escalas ni demoras. Los buenos horarios de salida y de llegada, la cordial eficacia a bordo, y la rápida atención en tierra, forman parte de una actitud de servicio.

Consulte a su Agente de Viajes o a Braniff International.

FRECUENCIAS SEMANALES A NUEVA YORK:

DIA	SALE	LLEGA	VUELO
DOMINGOS	09.00	23.59	970
LUNES	17.30	11.40	974
MIERCOLES (sin escalas)	21.30	07.00	902
VIERNES	19.00	11.55	974
SABADOS (sin escalas)	21.30	07.00	902

HIMAZZA & CEFRANK

Nuevo de El Clan Braniff:

Nueva York sin escalas todos los Miércoles y Sábados a las 21:30 hs.

BRANIFF INTERNATIONAL

LOS ANDES

ndado el 20 de Octubre de 1882 por el Dr. Adolfo Calle

Directoras:

Carmen Usandivaras de Calle

Elcira Videla de Schiappa de Azevedo

MENDOZA, VIERNES 26 DE SETIEMBRE DE 1975

Prohibición de plantar viñedos en Mendoza

En fecha reciente la Intervención Federal en la rovincia dictó el decreto Nº 1949/75 por el cual se ohibe la implantación de nuevos viñedos en todo territorio mendocino hasta el 31 de julio de 1978. medida se fundamenta en el crecimiento masivo el hectaraje vitícola que se ha producido en los últios años, el que sumado al viñedo existente alcanza n nivel de producción que supera los requerimientos el mercado interno en tanto las posibilidades de exortación siguen siendo insignificantes. Se señala que ente a este desfasaje entre la producción primaria y s procesos de industrialización y comercialización, el ctor vitivinícola se halla en estado de emergencia o cual obliga a tomar medidas de fondo que tiendan neutralizar las causas que originaron fenómenos co- o el de la superproducción de uva, altamente nega-as para un normal desarrollo de la economía regio- l y que distorsionan el abastecimiento".

Se entiende por otra parte que el Estado debe mentar la utilización de las tierras aptas para la versificación agrícola, en consonancia con los merca-os mundiales cada vez más ávidos de productos alienticios.

Así planteado el problema es evidente que la edida del gobierno de la Intervención Federal es herente con enunciados de racionalización y ordenaiento en esta área de actividad tan conflictuada. La ecisión oficial invoca las facultades que otorga la y Nº 20.680 de Abastecimiento para el dictado de rmas que rijan la comercialización, intermediación, stribución y/o producción y la designación de los ganismos encargados de su aplicación. Resulta oportuno además recordar que la mayoría de las entidades ás representativas de la vitivinicultura regional han nido pidiendo una medida drástica de ese tipo para liar los efectos de la crisis producida por la prencia de excedentes que distorsionan el mercado y eterioran la economía provincial.

El decreto Nº 1949 ha suscitado sin embargo reacones de distinto tono y contenido. De los pronunciaientos hechos públicos por algunas entidades surgi- que hay coincidencia general en señalar la necesiad de una medida de ese tipo, pero también hay nsenso en que para que la misma alcance los resuldos que se buscan debiera ser de aplicación en to- el territorio nacional en forma simultánea, ya que lo contrario coloca a nuestra provincia en inferioriad de condiciones frente a otras zonas vitivinícolas. experiencia demuestra que durante la década del), frente a un fenómeno de iguales características al e se confronta actualmente, se castigó con un alto puesto la implantación de vides en Cuyo. El resulo fue que se crearon polos de producción en otras ovincias vitivinícolas. La quirúrgica medida de erracación de viñedos también tuvo la misma respuesta otras zonas. Obviamente la medida debe implementarse para todo el país y a través de una ley, que un decreto no tiene la suficiente fuerza para ular lo dispuesto en la ley Nº 14.878 —Ley de Vios— que en su Art. 8º, inc. e) establece que en ningún caso podrán ser restringida ni regulada la proucción, la industria y el comercio vitivinícolas. Es de- que habría una falla de instrumentación que poría dar lugar al cuestionamiento de la aplicación de prohibición.

Opiniones autorizadas son concordantes en sosner la conveniencia de abordar el grave problema la distorsión que afecta al sector a nivel de procción vitícola con un enfoque global y coordinado, terminando previamente el grado de receptibilidad e la medida prohibitiva pueda tener en otras zonas, distintas características, y si no sería oportuno precisar en qué medida se hace necesario fomentar el ltivo de variedades adecuadas para promover la oducción tipificada y de calidad que responda a eculiaridades de origen, tanto en lo que respecta a nos como a consumo en fresco, pasas, etc. Además, bría que tener en cuenta lo que determina la proamación del sector para el Plan Trienal en materia ordenamiento vitícola, para ser coherentes con los neamientos de una política nacional vitivinícola. No ebe dejarse de lado, por otra parte, la investigación e en virtud de un convenio celebrado entre el INTA el INV para la implantación de diferentes varieades en las zonas ecológicamente más aptas de acuero a sus características enológicas, calidad y naturaza de los productos y las propuestas que las misas provincias formulen en relación con el regimen ordenamiento.

La conclusión puede resumirse así: el decreto º 1949 está animado de un espíritu plausible y de na firme voluntad de poner coto al desorden y la istorsión, pero su implementación no puede ser parial sino general y complementada con otro tipo de edidas de fondo que permitan una solución integral través de un efectivo ordenamiento vitícola y de una nfraestructura de almacenamiento, diversificación y pificación zonal y varietal. Porque el problema de los. xcedentes ya está creado y requiere medidas que onduzcan a una sostenida exportación. Quizá sea tinado pensar que una disposición transitoria en el royecto de la nueva ley general de vinos sustitutiva e la 14.878, contemple la necesidad que persigue l gobierno provincial, pero dentro de una concepón global del problema, que posibilite la participaón de todas las provincias productoras.

Interventor Rodríguez:

"No busco una permanencia ni tengo intereses o ambiciones"

El interventor federal de la Provincia dialogó ayer con los periodistas en su despacho de la Casa de Gobierno. La entrevista fue solicitada por los representantes de la prensa, a fin de conocer los fundamentos que impulsaron su convocatoria a los partidos políticos reconocidos de la provincia.

Puntualizó el doctor Rodríguez sobre el tema: "Esto implica lo que ya se ha dicho y publicado en los diarios. Esta intervención es totalmente respetuosa de las expresiones partidarias. Cuando hablo de expresiones partidarias, hablo de la oposición y del oficialismo. No olviden ustedes —acotó— que una intervención a los tres poderes acuerda, diría yo, una especie de impunidad, toda vez que no hay un contralor normal, contralor que es precisamente el de los partidos políticos, que representan a una cantidad importante en la provincia".

Y agregó seguidamente: "Siendo así, y teniendo un profundo respeto y la convicción de que es saludable para la república que se conozca lo que está haciendo por un lado esta intervención, que muchas veces no lo hace trascender, porque es un trabajo silencioso y por otro lado, estando persuadido de que se puede cometer errores y puede hacer falencias o cosas no concretadas, ¿qué mejor —preguntó— qué ejemplo que llamar precisamente a los partidos políticos de la oposición, pidiéndoles una voluntaria interpelación?. Aseveró después: "Ellos no podrían pedirla, porque no funciona la Legislatura. Entonces, es el interventor el que la solicita".

—Señor interventor: ¿Por qué esta convocatoria no se efectuó anteriormente?.

—No se efectuó antes porque es necesario un plazo, que puede ser de cuatro meses mínimo, para ver algún tipo de errores en la gestión. Creo que es adecuado este tiempo. Ya lo dije en un mensaje que dí a la población, que iba a estar permanentemente sujeto al análisis y al contralor de los mendocinos".

Consultado sobre la audiencia que iban a mantener los titulares de la CGT y 62 Organizaciones Peronistas de Mendoza, con el presidente interino, doctor Luder, y si el propósito de ella era hacer un análisis de la situación provincial, y si a la vez la convocatoria a los partidos políticos perseguía como fin lograr sustentación política, el interventor respondió:

"Absolutamente la convocatoria está desprovista de todo eso. Fíjense que de ser así, todo esto sería a pura pérdida. Si de ella tuviera que nacer una confirmación o no, es preferible no mostrarse frente a errores. Así que, en respuesta a su pregunta, yo le digo que es al revés".

Y afirmó a continuación: "No hay ninguna sustentación política, porque yo no la busco. Quiero que ustedes sepan que yo no soy un hombre que esté buscando una permanencia por intereses personales. No tengo intereses económicos en la provincia, ni ambiciones políticas. Estoy cumpliendo un claro mandato, que es el de pacificar, unir y hacer las cosas de la mejor manera posible".

—¿Qué nos puede decir sobre su presunto alejamiento del cargo?.

—El alejamiento como ustedes saben, no depende de mí. Eso será por ponderaciones o valoraciones que debe hacer el Poder Ejecutivo Nacional. Siempre mi renuncia ha estado a disposición de las autoridades".

—Dr. Rodríguez, ¿ha recibido alguna respuesta de esta convocatoria y hay un plazo determinado para la reunión?.

—No. Respuestas no, porque recién han sido entregadas ayer (por anteayer), a la tarde las invitaciones a los representantes de los partidos políticos. Los he invitado para las 10 de la mañana del sábado".

El doctor Luis María Rodríguez responde a preguntas de los periodistas, en su despacho oficial.

Aclaración sobre la fecha

En horas de la tarde, el interventor federal amplió sus declaraciones de la mañana, en lo referente a la fecha establecida para la convocatoria formulada a los partidos políticos.

En respuesta a la pregunta de si no consideraba que la fijación del 27 como día para la realizacion de la reunión podia significar un plazo demasiado breve para que las agrupaciones prepararan el esquema de sus interpelaciones, expresó el interventor que creía que el tiempo que transcurrirá hasta mañana es suficiente. Estima al respecto que en la conversación solo se tratarán temas fundamentales, y que los partidos politicos mendocinos, además de tener ya una posición tomada sobre los principales problemas de la Provincia, ejercen un permanente control sobre la tarea de gobierno y estan, por consiguiente, en condiciones de efectuar sus planteamientos en forma prácticamente inmediata.

Agrego que, por otra parte, el hecho de que mañana se realice la reunion, no significa que no pueda haber otras mas adelante.

Elecciones en una entidad profesional

Mañana se realizarán las elecciones para la renovación parcial de las autoridades del Consejo Profesional de Ingenieros, Arquitectos, Agrimensores y Geólogos.

Recordó la entidad que la emisión del voto es obligatoria de acuerdo con lo que establece el articulo 21 del decreto - ley 3485/63 "y en razón de ello —se añade— los profesionales de la rama técnica sujetos a la jurisdicción del organismo, deben cumplir con tal obligación a fin de no hacerse pasibles a las sanciones previstas y que llegan inclusive a multas y censura pública".

El acto comicial se desarrollará entre las 8 y las 13 de mañana, en forma ininterrumpida, en la sede de Alem y San Martín, primer piso, Galería Rosso.

El presidente provisional del Senado, a cargo de la Presidencia de la Nación dialoga con los gremialistas mendocinos.

Mendoza, López y Zapata trataron con Luder la situación

BUENOS AIRES, 25 (NA). - El presidente provisorio del Senado en ejercicio del Poder Ejecutivo, Italo Argentino Luder, recibió hoy en su despacho a una delegación de gremialistas mendocinos que concurrieron, según la información oficial, para tratar "temas de interés para ese Estado, en particular de orden institucional".

Los visitantes permanecieron en el despacho presidencial de la Casa Rosada durante media hora, integrando la delegación el ex vicegobernador Carlos Mendoza, delegado regional de la CGT; Abel Cuchetti, perteneciente a la Mesa Nacional de las "62 Organizaciones"; Manuel López, secretario general de las "62 Organizaciones" de Mendoza y Lisandro Zapata, secretario general de la Unión Obrera Metalúrgica mendocina.

Al retirarse del palacio gubernamental, los gremialistas declinaron realizar declaraciones, señalando lacónicamente que habían abordado con el doctor Luder "temas generales de nuestra Provincia".

Políticas

U. C. Radical

Movimiento de Renovación y Cambio de Godoy Cruz. — Con motivo de la visita que realizarán mañana los dirigentes del movimiento, un grupo de simpatizantes se trasladará hasta la ciudad de San Martín, para sumarse a la recepción que se les tributará en ese departamento. Se ha fijado como lugar y hora de concentración de las personas que deseen concurrir, la plaza de Godoy Cruz, a las 16.

Partido Demócrata Progresista

Comicios. - Para los comicios internos que se realizarán el domingo, se han fijado los siguientes domicilios: Paso de los Andes 3004, Capital; Cipolletti 710, Guaymallén; Sarmiento 1094, Luzuriaga, Maipú; San Martín 528, Carrodilla, Luján; San Miguel 1482, Las Heras; Balcarce 625, San Martín; Intendente Morales 171, General Alvear, Rivadavia 555, D-18, Godoy Cruz; Av. Libertador 611, San Rafael.

El número de delegados al congreso provincial, por departamento, titulares y suplentes, son: Capital, 32; Guaymallén, 25; Las Heras, 12; Maipú, 14; Luján, 8; San Martín, 3; General Alvear, 7; Godoy Cruz, 20 y San Rafael 3.

La oficialización de listas se hará hasta hoy a las 12, en Sarmiento 250.

Acto realizado en la central obrera.

La figura de José Rucci fue evocada en la CGT

En la regional de la Confederación General del Trabajo fue evocada la figura del ex secretario general de la central obrera nacional, José Ignacio Rucci, al cumplirse ayer el segundo aniversario de su trágica desaparición.

Estaban presentes en el local de la CGT el ministro de Gobierno, en representación del interventor federal, doctor Rafael César Tabanera; los subsecretarios de Gobierno y Municipalidades y de Justicia, Juan Enrique Acevedo y doctor Aníbal W. Orozco; el subdelegado regional de la CGT, Ramón López; miembros del secretariado, dirigentes de las 62 Organizaciones y de la Juventud Sindical Peronista.

El homenaje se inició con una misa a cargo del padre Miguel Angel Funes, para rogar por el eterno descanso del gremialista metalúrgico desaparecido.

A la finalización del acto religioso, habló el suddelegado regional de la CGT, Ramón López, para referirse al sentido de la reunión. Dijo en su alocución, refiriéndose a Rucci: "Su recuerdo y su accionar en defensa del general Perón y su doctrina, nos congrega aquí para evocarlo y tomar su lucha, para seguir bregando por la patria y los trabajadores. La CGT tendrá siempre presente el motivo de su vida y su sacrificio en pro de una Argentina libre, justa y soberana".

Antes de retirarse del local, los presentes entonaron las estrofas de la marcha partidaria.

Gremiales

Asociación de Músicos de Cuyo. — Hoy tendrá lugar la asamblea general ordinaria. Durante la reunión, que se llevará a cabo desde las 20.30, en calle Rioja 1439, se considerarán la memoria y balance de los ejercicios 1973-1974 y 1974-1975; los aportes sindicales y la solicitud presentada ante el Ministerio de Trabajo para ampliar la resolución D.G.A.P. Nº 51/74.

Asamblea de la cooperativa "Dr. Adolfo Calle"

Una asamblea general de carácter extraordinario, realizará el próximo domingo la Cooperativa de Vivienda y Consumo "Dr. Adolfo Calle" Ltda. El acto se cumplirá en la sede del Círculo de Periodistas, Godoy Cruz 166, a partir de las 10. En la oportunidad será considerado el siguiente orden del día: 1º) Estado de gestiones del préstamo para el futuro barrio de Las Heras. 2º) Estado de las actuaciones del juicio caratulado Cooperativa Dr. Adolfo Calle c/Hijos de José D'Aquino. 3º) Financiación de compromisos según contrato compra de terreno. 4º) Denominación del futuro edificio en altura. 5º) Plan de preadjudicación de nuevos socios".

Exposición de trabajos de un taller-escuela

Con el auspicio de John A. Walker S.A.C.I., concesionaria de Ford en Mendoza, alumnos del Taller Escuela de la Fundación E.A.G. exponen en las vidrieras de la empresa concesionaria trabajos realizados en los cursos de máquinas herramientas y ajustes, tornería, soldadura y electricidad del automóvil.

Entre otros elementos, en la exhibición puede verse una máquina rectificadora para torno realizada íntegramente por los alumnos, una morza para caños, plomadas, gramiles, mármol de trazar, martillos, escuadras, tableros para electricidad, lámparas, parrillas, asadores, etc.

También se muestra un motor de arranque, una dinamo, un carburador, un distribuidor, una bomba de nafta eléctrica, etc.

Reunión con políticos se hará mañana

Mañana, a las 10, se realizará en el salón de acuerdos de la Gobernación, la reunión del interventor federal, doctor Luis María Rodríguez, con las autoridades de los partidos políticos reconocidos en la Provincia.

Los representantes de esas agrupaciones concurrirán en respuesta a la invitación cursada anteayer por el delegado federal, a fin de que se formulen los reclamos que se estimen oportunos sobre la labor de gobierno.

El Partido Demócrata declinó la invitación del interventor

Con la firma de su presidente, doctor Eduardo Vicchi, el Partido Demócrata de Mendoza hizo llegar una nota al interventor federal en la Provincia, doctor Luis María Rodríguez, en la que declina la invitación formulada por el funcionario a los partidos políticos para que interpelen su acción de gobierno.

El Partido Demócrata expresa en su nota: "Desde ya destaco nuestra coincidencia con los principios republicanos que se resaltan en los fundamentos de esa convocatoria, en orden a la publicidad de los actos de gobierno, responsabilidad de los funcionarios por su gestión y contralor permanente de los actos de administración, pero debemos establecer nuestra fundamental discrepancia en lo que hace a la naturaleza y funcionamiento del procedimiento sugerido para salvaguardar aquellos principios".

"La democracia para ser tal, ha de ser auténtica desde sus propias bases: una libre voluntad ciudadana expresada a través de un pronunciamiento electoral que permita designar los representantes del pueblo. Ellos y solo ellos, desde la administración pública y las asambleas legislativas y comunales, dan vida y ponen en funcionamiento a la democracia".

"Su gobierno —sigue la nota del Partido Demócrata— dejando a salvo la buena fe de sus intenciones, proviene de un acto de avasallamiento de la autonomía de nuestras instituciones, motivado por pleitos partidistas del oficialismo, sin que ni en oportunidad de decidirse la intervención, ni después, hayan existido en nuestra Provincia las causales que la Constitución Nacional establece para fundamentar tan grave menoscabo a los derechos políticos de la ciudadanía."

"En las actuales circunstancias, no puede establecerse la representatividad de todas las agrupaciones invitadas, ni tienen tampoco vigencia los mecanismos específicamente arbitrados para el contralor de los actos de gobierno, o sea la independencia de poderes, las facultades de investigación, los fueros de los representantes del pueblo y las vías de enjuiciamiento para determinar responsabilidades".

"Por todo ello, nuestra agrupación se ve determinada a declinar la invitación formulada, ya que por el acto sugerido solo ensayaríamos una caricatura del proceso parlamentario de la interpelación, prefiriendo seguir ejercitando su función crítica por medio de la prensa, única vía para nosotros, consecuente con el permanente reclamo que efectuamos por el restablecimiento de las propias instituciones, expresado en reiteradas oportunidades y últimamente en el documento de fecha 22 de mayo próximo pasado".

"Aquellas graves cuestiones (se refiere a las denunciadas en el citado documento), lejos de haberse atenuado, están agravadas y son muchas las que deben informarse o rectificarse por iniciativa del mismo gobierno que hace profesión de fe republicana. La situación angustiosa del sector frutihortícola, los índices de desocupación, los nombramientos en la administración pública en abierta violación al Estatuto del Empleado Público, la participación en actos partidarios por parte de altos funcionarios que desde esas tribunas agravian a los dirigentes de la oposición, la publicación de balances, estado financiero y procedimientos de contratación de obras de vasija vinaria de la empresa estatal Giol, la falta de integración de directorios de diversas reparticiones indefinidamente intervenidas, la creciente presión impositiva, la ausencia de una enérgica posición en el rescate de los recursos financieros y naturales de propiedad provincial, son todos aspectos que reclaman urgente y pública atención y esclarecimiento.

"Como partido político que ha protestado enérgicamente por el atropello a nuestra autonomía provincial, nos resistimos entonces con fundamento a prestarnos a un procedimiento que pretende sustituir los mecanismos naturales de la Constitución.

"El señor interventor no es el causante de esta situación, pero como protagonista de la misma, por el conocimiento que en este tiempo ha tomado de la realidad política y social de la Provincia, y por su alta investidura, puede hacer la mejor contribución para el restablecimiento pleno de la democracia en Mendoza, propiciando ante el Gobierno de la Nación la debida e inmediata convocatoria a elecciones generales".

Mosso: "Creo que es útil la iniciativa"

SAN RAFAEL. — En la opinión personal del doctor Alfredo Mosso, dirigente de la UCR de Mendoza, el radicalismo debe concurrir a la convocatoria formulada por el interventor federal de la Provincia, doctor Luis María Rodríguez, para que le formulen las interpelaciones que crean necesarias, en todas las áreas que cubre la acción de gobierno.

La entrevista con el dirigente radical la cumplió personal de LOS ANDES a su arribo a esta ciudad para asistir a una reunión donde se iban a considerar problemas internos del partido.

Explicó el doctor Mosso que ayer el radicalismo iba a realizar consultas con distintos dirigentes de sectores o matices internos para definir el respecto la posición. "La opinión personal mía —dijo— es que el radicalismo debe concurrir porque es una iniciativa útil". Hizo notar sin embargo que aunque esa convocatoria "pueda tener alguna connotación o algún tipo de afán de parte del interventor en el gobierno de la Provincia, de orquestar algún movimiento de opinión para mantenerse en funciones, sí la creo útil, a pesar de que pueda tener esa intención que no la doy como segura sino que es una interpretación de tipo personal. En concreto, creo que es útil porque posibilita que el pueblo, a través de los partidos políticos, estando cerrados los canales de expresión pública como son las cámaras legislativas y los concejos deliberantes, pueda realizar una análisis, un juzgamiento general, respecto de la marcha del gobierno de la intervención.

"En definitiva entonces no quiero comprometer en esto la expresión o la opinión del partido —dijo— porque el presidente del comité provincial, doctor Day, iba a realizar las consultas correspondientes, creo que esto es útil por encima de alguna presunta intención que no hace al motivo de la convocatoria, porque va a posisibilitar que los partidos políticos den su opinión, sus puntos de vista, su criterio y, si es necesario, realizar el enjuiciamiento".

Se le consultó cuándo tendría definida su posición el radicalismo y Mosso expresó que anoche o a más tardar hoy al mediodía.

Del doctor Fradusco

Con respecto a la invitación formulada por el interventor federal a los partidos políticos, en Mendoza entrevistamos al doctor Mario Fradusco, secretario de prensa y difusión del comité provincia de la Unión Cívica Radical. El dirigente dijo:

"El radicalismo se opuso en el Congreso nacional y en la Legislatura local a la intervención federal de la provincia porque entendió que no existían razones valederas para ello.

"Dijimos en todos los tonos que el pueblo de Mendoza perdería la facultad de ejercer un efectivo contralor de la gestión gubernamental dado que se silenciaría la voz de sus genuinos representantes. No cabe duda que el doctor Luis María Rodríguez reconoce hidalgamente esta aseveración al posibilitar que los partidos políticos interpelen al gobierno.

"En verdad respetamos la sensibilidad republicana del interventor y aceptamos la invitación que nos formula. El radicalismo concurrirá a la reunión implementada por la intervención, porque desea formular una serie de interpelaciones que cree necesario hacer para que el pueblo se informe no sólo de lo realizado por esta administración, sino también de las razones que le impidieron concretar otras iniciativas".

Giol dispondrá de vasija para 4 millones de Hls.

La Subgerencia de Obras de diegas y Viñedos Giol remial Directorio de la empresa informe en el que señala la bodega estatal tendrá, a la próxima cosecha, un todo de 3.987.500 hectolitros de pacidad de vasija vinaria pia.

De acuerdo con el informe, la bodega central La Coli- (de Maipú), ha terminado la construcción de tanques tálicos por un total de 1.000 hectolitros, sobre los 0.000 hectolitros proyectaa principio de año. Los restes 129.000 hectolitros serán pletados, según se anunció, los próximos días.

En la parte trasera del estacimiento de Maipú, Giol esconstruyendo además piletas cemento para almacenaento de vinos. En total, se era tener listas para el 15 marzo de 1976, piletas por total de 1.400.000 hectoli-. El 30 de diciembre, la emsa se propone habilitar el de la capacidad de vasija de estas piletas especiales.

En San Rafael se ha cubierto el 90% de una obra que comprende 317.000 hectolitros en tanques metálicos. La terminación de las obras está prevista para el próximo 15 de octubre.

Otros 80.000 hectolitros, sobre un total previsto de 180.000, han sido terminados y habilitados en General Alvear. Para el 30 de diciembre está prevista la terminación del resto de la obra.

Señálase en el informe que las ampliaciones realizadas desde junio a la fecha, han permitido duplicar la capacidad disponible de vasija, y colocar a Giol en adecuadas condiciones para hacer frente a la demanda previsible de la próxima cosecha. El total invertido en obras de construcción de vasija asciende a 329.686.703 pesos ley.

Señalóse que el Directorio de la empresa estatal tiene en estudio un nuevo plan de obras en distintas zonas de la provincia, que permitirá una mayor ampliación de la capacidad de vasija, así como la implementación de nuevas unidades de producción en la línea de productos frutihortícolas en conserva.

Relacionistas celebrarán su día hoy

En instalaciones de la Bolsa de Comercio de Mendoza será celebrado hoy, a las 19.30, el Día Interamericano de las Relaciones Públicas.

La organización del acto está a cargo del Centro de Estudios de Relaciones Públicas de Mendoza y en su transcurso serán distinguidos los señores Jorge Aregall Alvarez, presidente de la UCIM, y Ernesto Longhin, periodista, con la Imagen del Año, presente que anualmente se entrega a personas que se destaquen en su actividad profesional.

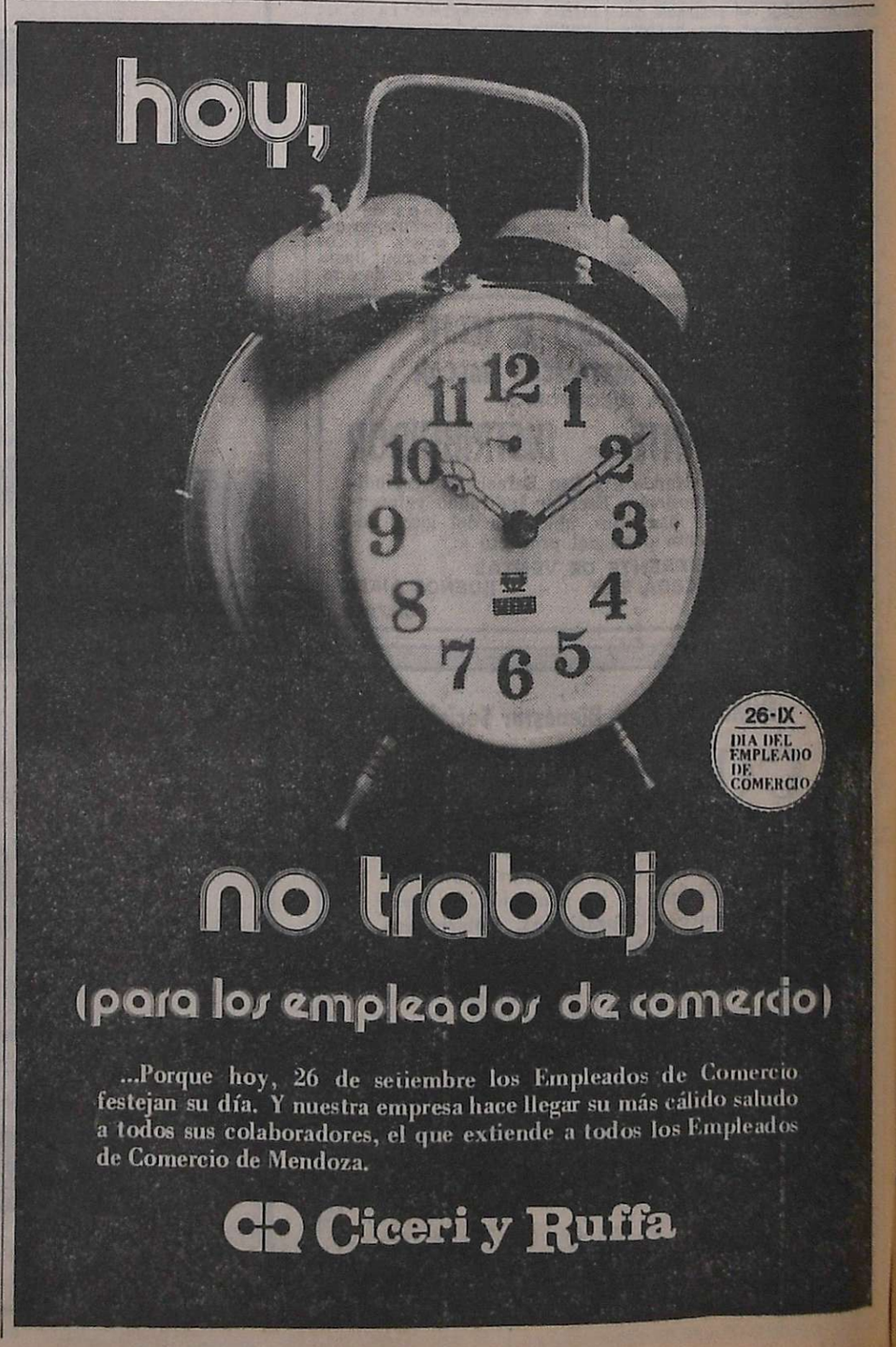

Realizó asamblea la UDEN

La Unión Docentes de Escuelas Nacionales realizó una asamblea en la que, luego de un detallado informe sobre el cumplimiento de los paros dispuestos por CTERA para el 17 y 18 de este mes, resolvió:

"Integrar una comisión que, con carácter provisorio y en el término de 30 días deberá ajustar los estatutos a las exigencias de la Ley de Asociaciones Profesionales y regularizar el cobro de cuotas mensuales a fin de normalizar el estado financiero; repudiar las expresiones vertidas por una emisora radial de San Rafael, por considerarlas agraviantes para la docencia argentina y solidarizarse con la decidida actitud de los docentes sanrafaelinos; llevar al próximo confederal de CTERA la necesidad de considerar los procedimientos con que se pretende dividir la entidad mayoritaria (CTERA), ante el fracaso de conseguirlo con intimidaciones, cesantías, sanciones disciplinarias y una operación de publicidad con efectos psicológicos y gran derroche de dinero, mediante recursos que agravian los más profundos sentimientos del magisterio argentino".

Entidades Diversas

Mesa coordinadora del "Año Internacional de la Mujer". — La filial Mendoza, realizará una asamblea hoy, a las 18, en el hall del Automóvil Club Argentino. En el desarrollo de la reunión se darán a conocer las resoluciones emanadas del Congreso Nacional Argentino, que sesionó en la Capital Federal los días 25 y 26 del pasado mes.

Asamblea en la parroquia del Corazón de María

El Círculo AMAC del Corazón de María informó sobre los actos de la asamblea parroquial de la Acción Católica Argentina.

Mañana, a partir de las 18, en el salón parroquial del Corazón de María, Martín Zapata y Rodríguez, se realizará una reunión de espiritualidad a cargo del párroco, padre José Gustavo Ferreira, sobre el tema "Matrimonio y familia"; a las 20 se oficiará una misa comunitaria.

El domingo, a las 18, se hará la elección y proclamación de los integrantes de la nueva comisión directiva del Círculo AMAC del Corazón de María. A las 20 se realizará la clausura de la asamblea, con una misa de acción de gracias.

A horario de comercio, vasija y otros temas refirióse Mosso

No será expropiado el frigorífico Vildoza

Los periodistas acreditados en Casa de Gobierno solicitaron ayer una entrevista al ministro de Economía, doctor Roberto Mosso Furlotti, a fin de requerirle novedades en torno del horario de comercio a implantarse en la provincia el 1o de octubre próximo.

Expresó en ese sentido: "En estos momentos la Dirección de Economía y la subsecretaría de Comercio, Industria y Minería, están analizando dos o tres proyectos que darán una solución satisfactoria al problema del horario de comercio. Estimamos que para el lunes o martes próximos habrá una definición".

Se le preguntó después por los trámites de expropiación del Frigorífico Vildoza. Dijo: "Nuestra provincia no está en condiciones económicas como para adquirir el Frigorífico Vildoza. La solución más práctica y económica es la remodelación del Frigorífico Matadero Mendoza, dependiente de este ministerio. No podemos lanzarnos —agregó— a adquirir ese frigorífico privado porque es un gasto multimillonario que no podemos absorber".

Vasija vinaria

En lo que hace al curso de las gestiones sobre ampliación de créditos para vasija vinaria, el ministro manifestó que se "están realizando varias gestiones en Buenos Aires y que se trata de construir los 4.000.000 de hectolitros que nos faltan de acuerdo a lo proyectado, para los vinos de la próxima cosecha".

Sobre materia hortícola reveló: "Acabo de recibir una nota del presidente del Banco de la Nación, doctor Roberto Ares — la que exhibió a los periodistas — en la que acusa recibo de los mayores costos elaborados por la Dirección Agropecuaria, dependiente de este ministerio, con respecto a la obtención del tomate de la próxima cosecha.

"Nos anuncia que serán actualizados los préstamos para la producción del tomate — añadió— como también para la reparación de maquinarias utilizadas en las tareas rurales, fertilizantes y plaguicidas".

Añadió el doctor Mosso Furlotti que "estamos empeñados en el estudio de cuál será la intervención del Estado en el momento de la elaboración de los productos hortícolas, a fin de que no quede en planta ningún fruto".

Anhídrido sulfuroso

Se refirió después —ante otra pregunta vinculada con la escasez de anhídrido sulfuroso — que "se ha hecho un llamado a bodegueros y fabricantes de mostos sulfitados para que tomen las precauciones adecuadas, haciendo reserva de ese producto con tiempo, teniendo en cuenta que las fábricas producen un cupo mensual más o menos adecuado al consumo interno".

Se han tomado dos medidas: la prohibición de exportar anhídrido y que Giol concrete un trámite de importación que tiene pendiente, para lo cual se han impartido directivas al directorio de ese organismo, con lo que el ministerio deja a salvo su responsabilidad en el problema".

También puntualizó que se ha conversado con el director del Parque Industrial Petroquímico, ingeniero Eloy Salinas, para estudiar la posibilidad de instalar una nueva fábrica de anhídrido sulfuroso en el complejo Luján de Cuyo, junto a la destilería de Y.P.F.

Recordó finalmente que se han hecho esfuerzos serios para obtener adecuaciones crediticias acordes con los valores de costos de explotación de la producción hortícola, tanto ante el Banco Central, como Nación, Mendoza y de Previsión Social. "Pensamos que el chacarero tendrá solucionado el panorama en una magnitud aproximada a la realidad actual de los valores", dijo. "En cuanto al durazno, se discuten ahora los factores de costos de la próxima cosecha".

Suspenderán la energía en dos departamentos

Hoy habrá una suspensión del servicio eléctrico en los departamentos de Godoy Cruz y Luján. En ambos casos el corte se producirá entre las 8 y las 10 aproximadamente, para posibilitar trabajos de mejora en las instalaciones, según informó Agua y Energía Eléctrica.

En Godoy Cruz el corte afectará al barrio Mariano Moreno, en la zona comprendida entre calles Rawson, Cervantes, Guisasola, Carrodilla y Roca.

En Luján se suspenderá el servicio en la zona comprendida entre avenida General San Martín y calles Juan J. Paso, Julio A. Roca y Carrodilla.

Crearían ente de Comercio Exterior

Sería creado en la órbita del Ministerio de Economía de la Provincia el Departamento de Gestión de Comercio Interior y Exterior. Así trascendió en esferas oficiales, señalando que el nuevo organismo tendrá por finalidad coordinar todas las acciones actualmente desperdigadas, para impulsar la exportación de productos mendocinos.

Las fuentes aseguraron que no "entrará en colisión con los organismos actualmente existentes, sino que su rol será aglutinar esfuerzos con apoyo del Estado, para posibilitar la salida de nuestros productos al extranjero, por cualquiera de los puertos actualmente utilizados. El propio interventor federal está interesado en la materialización de este proyecto", según se supo.

Hoy no abrirá el comercio

Con motivo de celebrarse hoy el Día del Empleado de Comercio y por haberse decretado descanso para los trabajadores de la actividad, no abrirán en la fecha los comercios de toda la Provincia.

Al respecto, la delegación regional del Ministerio de Trabajo recordó que se encuentran en plena vigencia el artículo 5º del decreto provincial Nº 499/74 y el artículo 876 del convenio colectivo de trabajo para la actividad mercantil.

Por lo tanto, los comerciantes, empleadores y todo responsable de actividades comprendidas en dicha convención laboral, tengan o no personal a su cargo, deben observar el cierre pertinente de los negocios en el día de la fecha.

Cursillo en el Instituto Hispánico

Seguirá esta tarde el cursillo que se dicta en el Instituto Cuyano de Cultura Hispánica. La clase de hoy, que se iniciará a las 19.30, estará a cargo del profesor Vidal Linares Benegas, que desarrollará el tema: "La moneda en la economía argentina". El público tendrá libre acceso a la sala.

Para el próximo viernes se anuncia la disertación del profesor Francisco Navarro Viches sobre "La actual situación económica argentina y sus principales factores generadores".

Los docentes de filosofía harán dos reuniones

La Asociación de Docentes e Investigadores de la Facultad de Filosofía y Letras, ADIFYL, realizará dos actos este fin de semana en el cine Selectro, 9 de Julio esquina Capitán de Fragarata Moyano de esta capital.

Hoy, de 9 a 18 hs., se desarrollará en ese local el acto eleccionario destinado a designar a los integrantes de la nueva comisión directiva de la entidad, cuyo mandato se extenderá por el término de un año. Para estos comicios será empleado el sistema de lista completa.

El domingo, a partir de las 9, tendrá lugar allí la asamblea general ordinaria de la institución. Durante su transcurso se considerarán la memoria y el balance anuales, además de otros tópicos contenidos en el orden del día.

Audiencias del titular de Bienestar

El ministro de Bienestar Social de la Provincia, señor Decio B. Naranjo, concedió ayer una audiencia colectiva a alrededor de 70 personas, con quienes dialogó sobre distintos problemas que los aquejan.

Esta modalidad impuesta en el ministerio —según se informó— "permite al titular de la cartera atender y conocer las dificultades que le presentan integrantes de nuestra comunidad, y solucionar con la máxima rapidez los innumerables pedidos de ayuda social que diariamente se plantean en esa cartera.

Los distintos casos son atendidos individualmente, y este tipo de audiencia se realiza semanalmente todos los jueves.

Profesionales

Sociedad de Arquitectos de Mendoza — Informó que con motivo de la visita que realizarán a nuestra ciudad, a partir del 29 del corriente la arquitecta Marina Wa colaboradores de la "Summa", para recib rial sobre arquitectura nismo de Mendoza invitado a los asociad reunión a realizarse a las 10, con el objeto nar material para es cación.

En pleno centro de Mendoz ya abrió su
CENTRO INTEGRAL PSICOFISICO
Kung - Fu
Judo
Karate
Defensa Personal
Tae - Kwon - Do
Pa - Kua
Gimnasia Correctiva
Gimnasia Modeladora y Reductora
Gimnasia Pre y Post - Parto
Complemento de Pesas
Yoga
Masajes Manuales y Mecánicos
Tratamientos Corporales Especiales
Instituto
WU-SHU
Abierto todos los días de 9 a 24
Avda. España 955 - Mendoza
BAC pub. S.A.

Los paros en dependencias del ferrocarril San Martín

Si bien ayer continuaba interrumpido el servicio de trenes con Buenos Aires por la vía del ferrocarril General San Martín, todo hacía suponer que la situación tendía a normalizarse ante el levantamiento de las medidas de fuerza que cumplían los ferroviarios, en diferentes localidades, en protesta por la toma de los locales de la Unión Ferroviaria en Junín y Justo Daract. En lo que respecta a Mendoza, toda la situación era ayer la habitual, dado que a últimas horas de anteayer se acordó en las distintas filiales de la UF la suspensión de los paros.

A los efectos prácticos, el principal obstáculo para la reanudación de los servicios lo constituía la actitud de las filiales de Junín y Villa Mercedes. Ello determinó que muchos convoy fueron desviados hacia Bowen y de allí a Mendoza o a la Capital Federal, por la línea del Sarmiento.

Anteayer, el paro afectó parte de las seccionales de Palmira, Monte Comán, La Paz y San Juan. Pero, por la noche, en diferentes asambleas, se acordó reiniciar las tareas.

El tren "El Zonda", que partió ayer fue llevado hasta Huinca Renancó y se estaba estudiando la posibilidad de retomar la línea del San Martín en Rufino, o en caso contrario, tomar la vía del Sarmiento.

En lo que respecta a "El Libertador", que tendría que haber salido ayer de Buenos Aires, se estimaba que iba a llegar hoy con cierto atraso, pero que iba a circular. También estaba prevista una pequeña demora en la salida hacia Buenos Aires.

Realmente, la zona menos afectada ha sido Cuyo y en la misma los trenes locales corrieron normalmente. La región del conflicto está localizada en el centro del país.

Telegrama

Ayer, la comisión ejecutiva de la seccional Mendoza de la Unión Ferroviaria, hizo conocer el texto de un telegrama remitido por la comisión directiva central del gremio. El mensaje dice: "ante informaciones periodísticas que dan cuenta que se ha ordenado un paro de actividades en la línea del ferrocarril San Martín, la comisión directiva comunica que no ha decretado ninguna medida de fuerza, por lo tanto todos los ferroviarios involucrados en esta situación deben cumplir sus tareas normalmente".

Como ya hemos dicho, el conflicto se suscitó por la toma de dos seccionales, al parecer por partidarios de la lista azul, que obtuvo la conducción actual de la Unión Ferroviaria. Sin embargo, en el ferrocarril San Martín (excepción hecha de la filial Mendoza) ganó la lista opositora, conocida como lista verde. Las seccionales de Junín y Justo Daract estaban intervenidas desde hace mucho tiempo, y al parecer la ocupación está motivada en el deseo de que se proceda a elegir autoridades en esas filiales.

Universidades

Nacional de Cuyo

Facultad de Filosofía y Letras. — En el Instituto de Filosofía seguirá hoy, a las 18.30, el curso de filosofía argentina que dirige el profesor Diego F. Pró. En esa oportunidad hablará la profesora Clara Alicia Jalif de Bertranou sobre "El desarrollo del pensamiento epistemológico en la Argentina".

Del Aconcagua

Facultad de Ciencias Sociales y Administrativas. — A los alumnos que deben rendir la prueba de capacidad profesional se ha citado para hoy, a las 21, en la facultad.

Disertación sobre la Feria de Guaymallén

En el local de la Feria Cooperativa de Guaymallén, Sarmiento y Pampa, el señor Néstor Pérez Botter disertará hoy a las 20.30 sobre el tema "La feria de Guaymallén en la red de mercados de interés nacional".

PIELES PARA MAMA
Descuentos especiales en créditos y contado hasta el Día de la Madre.
Pieles ARMANDO
Rioja 860 - Tel. 244238 - Mza.
26|9|F|94369|26|9

Buenas Noticias
Haga una sustanciosa economía utilizando flan TORRAICO con sabor a vainilla, chocolate o dulce de leche. VENGA y llévelos por kilo o por estuches. Lo esperamos con un aromático cafecito gratis. ADOLFO CALLE 42 - DORREGO
12|9|F|89905|3|10|A

CONDECOR se adhiere a la celebración del DIA DEL EMPLEADO DE COMERCIO, conciente que el comercio interno e internacional es el pilar imprescindible para sostener cualquier proyecto de desarrollo serio y con futuro.
En esta tarea cotidiana y silenciosa comprometen su esfuerzo muchos miles de personas a quienes, como a nuestro personal, distinguimos con la denominación de Empleados de Comercio.
A TODOS ELLOS,
NUESTRO CORDIAL SALUDO
26|9|F|94324|26|9

BUSQUE...
...y encontrará 120 formas diferentes de vivir la Primavera-Verano. Cada hora, cada acontecimiento, tiene una respuesta FADETE
Busque FADETE y encontrará vanguardia en moda Europea.
Fadeté
PANTALONES
14 modelos diferentes:
Pantalones clásicos
Pantalones con bolsillo francés
Pantalones con botón y cintura
En telas de:
1 — Wevenit de poliester
2 — Panamá
3 — Relieve diagonal
4 — Creppe
5 — Pique de poliester
6 — Rayado abastonado
7 — Rayado horizontal
y sus líneas de prendas cortas, polleras, vestidos y conjuntos.

BUSQUE LA COLECCION PRIMAVERA-VERANO 75/76 Fadeté EN:
CASA AISE — Carril Nacional 101 — RODEO DEL MEDIO
LA VICTORIA — Irigoyen 70 — SAN RAFAEL
CASA PACO — San Isidro 717 — RIVADAVIA
MAZZONI HNOS. — 25 de Mayo 174 — SAN MARTIN
FELIPE ASMAT — Carril Nacional 100 — FRAY LUIS BELTRAN
BOUTIQUE EL CAJON — San Juan 1120 — MENDOZA
CREACIONES MARILUAN — 9 de Julio 1239 — MENDOZA
Selecciones LIDIA — Godoy Cruz 3551 — VILLA NUEVA (Gllén.)
HUMBERTO LINARDELLI — Maza 820 — GUTIERREZ (Maipú)
LEN LAB — Tucumán 227, Sur — SAN JUAN
Distribuye: FADECUYO - San Martín 1732 - Mendoza

AVISOS FUNEBRES

SEPELIOS

✝

RACHELA RUPPI VDA. DE VINCI

Q. E. P. D.

Falleció el 25-IX-1975

C.A.S.R. y B.P.

Sus hijos, María, Juan, Leonardo, Carola y Angel; hijos políticos, Antonio Ravidá, Albina Morales, Delia Susso, Mirta Gulizzia, Miriam Vargas; hermanas políticas, Fidelina Vda. de Ruppi y Elena Renna Vda. de Ruppi; nietos, primos, sobrinos, bisnietos y demás deudos participan su fallecimiento e invitan al sepelio hoy, a las 18, en el Cementerio de la Capital. Casa de duelo: Perú 1757, Ciudad. Servicio: Cochería San Miguel.
26|9|C|471|26|9

✝ **RAQUEL RUPPI DE VINCI. - Q.E.P.D. - Falleció el 25-IX-75.** Su sobrino, Mario Ruppi y Flia., participan su fallecimiento e invitan al sepelio de sus restos.
26|9|C|447|26|9

✝ **RAQUEL RUPPI DE VINCI. - Q.E.P.D. - Falleció el 25-IX-75.** Elena Renna de Ruppi y sus hijos: Leonardo, Carolina e Italo, María T. Patti de Ruppi, y Cristina Vargas de Ruppi, participan el fallecimiento de su hermana política y tía, e invitan al sepelio de sus restos.
26|9|C|469|26|9

✝ **RACHELA RUPPI VDA. DE VINCI.- Q.E.P.D.- Falleció el 25-IX-1975.- C.A.S.R. y B.P.** - José Raúl Pierre y Sra., participan con profundo dolor el fallecimiento de la madre de su primo político, Angel, e invitan al sepelio de sus restos.
26|9|C|473|26|9

✝ **RAQUEL RUPPI DE VINCI. - Q.E.P.D. - Falleció el 25-IX-75.** Sus consuegros: Antonio Varas y Sra., y su hija, Isabel Vargas, participan con profundo dolor su fallecimiento e invitan al sepelio de sus restos.
26|9|C|445|26|9

✝ **RAQUEL RUPPI DE VINCI. - Q.E.P.D. - Falleció el 25-IX-75.** Tota y Dr. Juan Carlos Granella, Norma, Teresa y Luis María González, participan con profundo dolor el fallecimiento de la Sra. madre de sus queridos amigos, Chichi y Juan Vinci, e invitan a acompañar sus restos, hoy, al cementerio de la Capital.
26|9|C|446|26|9

✝ **RAQUEL RUPPI DE VINCI. - Q.E.P.D. - Falleció el 25-IX-75.** Sus amigos: Guillermo R. Monviveros y Sra., Ing. Esteban Stancloni y Sra., Sara F. Montiveros de Olariaga, participan con profundo dolor su fallecimiento e invitan al sepelio de sus restos.
26|9|C|448|26|9

✝ **RAQUEL RUPPI DE VINCI. - Q.E.P.D. - Falleció el 25-IX-75.** Ricardo Pippi y Sra., Juan Chiófolo y Flia., Carmelo Panasiti y Flia., José Morales y Flia., participan con profundo dolor su fallecimiento e invitan al sepelio de sus restos.
26|9|C|444|26|9

✝ **RAQUEL RUPPI DE VINCI. - Q.E.P.D. Falleció el 25-IX-75.** - Fidelina Vargas de Ruppi, Yolanda Ruppi, Dr. Alfredo Gómez Chavero, Nélida Ruppi de Gómez Chavero y Flia., Dr. Stéfano Saponaro, Carolina Ruppi de Saponaro y Flia. (ausentes), participan con profundo dolor su fallecimiento e invitan a acompañar sus restos.
26|9|C|434|26|9

✝ **RAQUEL RUPPI DE VINCI. - Q.E.P.D. - Falleció el 25-IX-75.** El personal técnico y administrativo de la Empresa Constructora Nazar y Cía. participa con pesar el fallecimiento de la señora madre de Juan y Leonardo Vinci.
26|9|C|460|26|9

✝ **RAQUEL RUPPI DE VINCI. - Q.E.P.D. - Falleció el 25-IX-75.** Eduardo Nazar, Hugo Peña y Oscar Fornés, participan con pesar el fallecimiento de la señora madre de sus amigos, Juan y Leonardo Vinci, e invitan al sepelio de sus restos.
26|9|C|463|26|9

✝ **RAQUEL RUPPI DE VINCI. - Q.E.P.D. - Falleció el 25-IX-75.** Antonio Nazar y señora, participan con profundo pesar el fallecimiento de la señora madre de sus amigos, Juan y Leonardo, e invitan al sepelio de sus restos.
26|9|C|462|26|9

✝ **RAQUEL RUPPI DE VINCI. - Q.E.P.D. - Falleció el 25-IX-75.** Empleados y operarios de Talleres Metalúrgicos "Juan Vinci", participan con profundo dolor su fallecimiento e invitan al sepelio de sus restos.
26|9|C|461|26|9

✝ **RACHELA RUPPI VDA. DE VINCI.- Q.E.P.D.- Falleció el 25-IX-1975.- C.A.S.R. y B.P.** - Familias Grosso, Molinari, Sibilia, Ortiz, De Costa, Santa María, Nucifora, Morán, Guajardo, Zalazar, Bruno y García, participan con pesar el fallecimiento de la señora madre de sus vecinos Leonardo y Delia Vinci e invitan al sepelio de sus restos.
26|9|C|470|26|9

✝ **RACHELA RUPPI VDA. DE VINCI.- Q.E.P.D.- Falleció el 25-IX-1975.- C.A.S.R. y B.P.** - Margarita Vda. de Loprete y su hijo Diego Loprete; José María Revuelta y Flia., y Antonio B. Adad y Flia., participan con profundo dolor el fallecimiento de su muy querida amiga y comadre Raquel.
26|9|C|477|26|9

✝ **RACHELA RUPPI VDA. DE VINCI.- Q.E.P.D.- Falleció el 25-IX-1975.- C.A.S.R. y B.P.** - Ana María Federigi de Ortubia y Alberto Ortubia, participan con profunda aflicción su fallecimiento, e invitan al sepelio de sus restos.
26|9|C|474|26|9

✝ **RACHELA RUPPI VDA. DE VINCI.- Q.E.P.D.- Falleció el 25-IX-1975.- C.A.S.R. y B.P.** - El personal de talleres Juan Vinci participa con hondo pesar el fallecimiento de la madre de su superior, e invita al sepelio de sus restos.
26|9|C|472|26|9

✝ **RAQUEL RUPPI Vda. de VINCI. - Q.E.P.D. - Falleció el 25-IX-75.** - Personal de Tall. Angel Vinci, participan con profundo dolor su fallecimiento e invitan al sepelio de sus restos.
26|9|C|481|26|9

✝

CARLOS CHEROLINI

Q. E. P. D.

Falleció el 25-IX-1975

Su madre, Lidia Navarro de Cherolini; sus hermanos: Francisco y María Lidia Cherolini; hermanos políticos: Dora González de Cherolini y Gerardo González; su abuelita, María de Navarro; su prometida, Beatriz Pascual; tíos: Lorenzo, Hugo, Abelardo, Elina, Elba, Juan y Nila Navarro; José, Ema, Teresa y Angel Cherolini, tíos políticos, sobrinos, primos y demás familiares, participan su fallecimiento e invitan a acompañar sus restos, hoy a las 17.30 hs., en el cementerio de Los Barriales. Casa mortuoria: Remedios Escalada s|n., Los Barriales, Junín. Servicio: Cochería Flores, de S. Flores, San Martín.
26|9|F|94427|26|9

✝ **CARLOS CHEROLINI. - Q. E. P. D. - Falleció el 25-IX-1975.** - Sus futuros padres políticos: Manuel Pascual y Flia.; su prometida, Bety; Luis y Américo Orosco y Flia., participan su fallecimiento e invitan al sepelio de sus restos.
26|9|F|94430|26|9

✝ **CARLOS CHEROLINI. - Q. E. P. D. - Falleció el 25-IX-1975.** - Directorio y personal del Banco de Previsión Social participan el fallecimiento de su colaborador y compañero de tareas e invitan al sepelio de sus restos.
26|9|F|94428|26|9

✝ **CARLOS CHEROLINI. - Q. E. P. D. - Falleció el 25-IX-1975.** - Sus compañeros de Sucursal Rivadavia y delegación Junín, del Banco de Previsión Social, participan su fallecimiento e invitan al sepelio de sus restos.
26|9|F|94428|26|9

✝ **CARLOS CHEROLINI. - Q. E. P. D. - Falleció el 25-IX-1975.** - Amigos, simpatizantes del Atlético Club San Martín, y Flia. Alfredo Gouiric, participan con profundo dolor su fallecimiento e invitan al sepelio de sus restos.
26|9|F|94435|26|9

✝

ARTURO MIGUEZ

Q.E.P.D.

Falleció el 25-IX-75

C.A.S.R. y B.P.

Su desconsolada esposa, Betsabe Pacheco; sus hijos: Héctor, Armando y Juan Miguez; hijas políticas: Elvira Cieli, Hilda Recio y Rosalina Romano; sus nietos: Gladys, Norma, Bibiana, Arturo, Armando Liliana y Roberto Miguez; sobrinos, primos y demás deudos, participan su fallecimiento e invitan al sepelio de sus restos, hoy a las 17 hs., al cementerio de Costa de Araujo. Casa de duelo: Belgrano 520, Costa de Araujo. Lavalle. Servicio: Cochería San Miguel.
26|9|C|471|26|9

✝ **ARTURO MIGUEZ. - Q. E. P. D. Falleció el 25-IX-75.** - Su hermana Rosario Miguez; sus sobrinos: Juan Carlos y Manuela Esther Sánchez; Dora Pérez de Sánchez; Pedro; Liliana; Patricia Sánchez y su futura sobrina política, Mónica Morón, participan su fallecimiento.
26|9|C|466|26|9

✝ **ARTURO MIGUEZ. - Q. E. P. D. Falleció el 25-IX-75.** - Sus sobrinos:: Héctor Arra y Flia., Antonio Arra y Flia., Arnaldo Arra y Flia., Nicéforo Ampuero y Flia., Miguel Ampuero y Flia., Ernesto Ampuero y Flia., participan su fallecimiento.
26|9|C|465|26|9

✝ **ARTURO MIGUEZ. - Q. E. P. D. Falleció el 25-IX-75.** - Sus sobrinos: Víctor Angileri y Flia. Ramón Jofré y Flia., César Humberto Guevara y Flia., Mario Vanella y Flia., Julio Jofré y Flia., participan su fallecimiento.
26|9|C|464|26|9

✝ **ARTURO MIGUEZ. - Q. E. P. D. Falleció el 25-IX-75.** - Su compadre, Domingo P. Fanara; su ahijada, Celina E. Fanara; y sus sobrinas: Lidia y Ana María Fanara, participan su fallecimiento e invitan al sepelio de sus restos.
26|9|C|471|26|9

✝

ARMANDO DANTE CESCHI

Q. E. P. D.

Falleció el 25-IX-1975

C.A.S.R. y B.P.

Su esposa, Lidia Estefanía Alaniz; hijos: Lidia, Armando, Elsa y Gladys; hijos políticos: Juan Raguza, Rosario Fiamoso y Teresa Fiochetti; hermanos; hermanos políticos; nietos: Alfredo, María, Mónica, Patricia, Edgardo, Rosana, Ariel y Javier; sobrinos y demás deudos, participan su fallecimiento e invitan al sepelio, hoy a las 10, en el cementerio de Maipú. Casa mortuoria: Roque S. Peña 554, Ciudad. Servicio: Casa Boito e Hijos.
26|9|C|467|26|9

✝ **ARMANDO DANTE CESCHI. - Q. E. P. D. - Falleció el 25-IX-1975. - C.A.S.R. y B.P.** - Su hermana política, Amelia Vda. de Morán y familia, participan con profundo dolor su fallecimiento e invitan al sepelio de sus restos.
26|9|C|466|26|9

✝ **ARMANDO DANTE CESCHI. - Q. E. P. D. - Falleció el 25-IX-1975.** - Sus hermanos Velia Ceschi de Castillo y Camilo Ceschi, sus hermanos políticos Manuel Castillo y María Antonia Vetrugno de Ceschi, participan con profundo dolor su fallecimiento e invitan al sepelio de sus restos.
26|9|C|339|26|9

✝ **ARMANDO D. CESCHI. - Q. E. P. D. - Falleció el 25-IX-75.** - Carlos Fomoso y Flia., participan con profundo dolor el fallecimiento del suegro de su hijo Saro e invitan al sepelio de sus restos.
26|9|C|394|26|9

✝ **ARMANDO DANTE CESCHI. - Q. E. P. D. - Falleció el 25-IX-1975. - C.A.S.R. y B.P.** - Nicolás Montero y Sra., participan con pesar el fallecimiento de su dilecto amigo y vecino e invitan al sepelio de sus restos.
26|9|C|467|26|9

✝ **ARMANDO DANTE CESCHI. - Q. E. P. D. - Falleció el 25-IX-1975. - C.A.S.R. y B.P.** - Dominga Vda. de Santos y Flia., Carlos González y Flia., Carlos Vetrugno y Flia., Luis Enrique Vetrugno y Flia., Humberto Micieli y Flia., participan con profundo dolor su fallecimiento e invitan al sepelio de sus restos.
26|9|F|94425|26|9

✝ **ARMANDO CESCHI. - Q.E.P. D. - Falleció el 25-IX-1975.** - Los amigos de su hijo Armando: Carlos Cremasco, Andrés Pravata, Héctor Sosa y Marcelo Grousset, participan con pesar su fallecimiento e invitan al sepelio de sus restos.
26|9|F|94332|26|9

✝ **ARMANDO D. CESCHI. - Q. E. P. D. - Falleció el 25-IX-75.** - Los amigos de sus hijas, Gladys y Elsa: Antonio Olivencia, Dora, Rosa, Ana, Estela y Berta Wohlfort; Marta y Horacio Forner, Eduardo Palacín, Adolfo Palano, Luis Maselli, Gladys y Mónica Gratoni, participan con profundo dolor el fallecimiento del padre de sus dilectos amigos.
26|9|C|395|26|9

✝

BERTHA MOYANO

de GONZALEZ

Q.E.P.D.

Falleció el 25-IX-75

Su esposo, Nicolás Bonifacio González; sus hijos: Raúl, María del Carmen, Nicolás Carmelo, José, Roque, Clara y Juan González; sus hijos políticos: Eva Aidée Herrera, Germán Brúculo y Ramón Donaire; futuros hijos políticos: Rosa Hers, Mabel Rojas y Raúl Chacón; padres políticos: Marcelino González y Jesús del Carmen Orellano de González; nietos: Germán, María Beatriz, Paola, Fabián, Raúl, Nancy, Omar y Verónica; primos, sobrinos y demás deudos, participan su fallecimiento e invitan al sepelio de sus restos, hoy a las 17 hs., al cementerio de Rivadavia. Casa de duelo:: Florida s|n., El Mirador, Rivadavia. Servicio: Empresa Ferreyra.
26|9|F|94437|26|9

EMILIO FRANCES. - Q. E. P. D. - Falleció el 25-IX-75. Su esposa, Rafaela González de Francés; hijos: Emilio Jorge, Rafael, Fanny, Graciela Francés; hijos políticos: Alba Estela Segura, Yolanda Bendinelli, Fernando Artero, José Zanetti; sobrinos, nietos y demás deudos, participan su fallecimiento e invitan al sepelio de sus restos, que se efectuará hoy, a las 16 horas, en el cementerio de la Capital. Casa de duelo: Bolivia 3145, Mendoza. Servicio: Cochería Valverde.
26|9|C|468|26|9

EMILIO FRANCES. - Q. E. P. D. - Falleció el 25-IX-1975. - Sus sobrinos, José Enrique Arnau y Matilde Fornés, Rosario Fornés, Ricardo César y Sra., Enrique Arnau y Sra., participan con pesar el fallecimiento de su querido tío Emilio.
26|9|C|341|26|9

EMILIO FRANCES. - Q. E. P. D. - Falleció el 25-IX-1975. - El Sr. Juan Fernando Marchesi y Sra., sus hijos e hijos políticos, participan con profundo dolor el fallecimiento del señor padre de su sobrino Rafael, e invitan al sepelio de sus restos.
26|9|C|449|26|9

EMILIO FRANCES. - Q. E. P. D. - Falleció el 25-IX-75. - Sus amistades: W. Segura y Flia., D. Ruiz y Flia., T. Pérez y Flia., G. Figueroa y Flia., A. Bechara y Flia., S. Aixicoff y Flia., N. Arguello y Flia., G. Villegas y Flia., M. Sevilla y Flia., Pastore y Flia., G. Giménez y Flia., Dr. Libedinsky y Flia., J. Juri y Flia., participan con pesar su fallecimiento e invitan al sepelio de sus restos al cementerio de la Capital.
26|9|C|420|26|9

EMILIO FRANCES. - Q. E. P. D. Falleció el 25-IX-75. - La Comisión Directiva del Automovil Ciuz Mendoza, participa el fallecimiento del padre de su socio y eficaz colaborador de la institución, señor Emilio Jorge Francés, e invita al sepelio de sus restos.
26|9|F|94423|26|9

EMILIO FRANCES. - Q. E. P. D. Falleció el 25-IX-75. - La Subcomisión de Tenis y amigos del Automóvil Club Mendoza, participan el fallecimiento del padre del presidente de la Subcomisión de Tenis, señor Emilio Jorge Francés, e invitan al sepelio de sus restos.
26|9|F|94423|26|9

EMILIO FRANCES. - Q. E. P. D. Falleció el 25-IX-75. - Las familias: Segura, Moyano, Garro, Massironi, Concina, Antolínez y Figueroa, participan su fallecimiento, e invitan al sepelio de sus restos.
26|9|C|432|26|9

EMILIO FRANCES. - Q. E. P. D. Falleció el 25-IX-75. - Sus amigos y vecinos, familias: Sarmiento, Pelayes, Torres, Quiroga, Giménez, Koltes, Sónego, Ruiz, Rubio, Firmapaz, Zeligueta, Silvestrelli, Scalise, Biagiotti, Lipinski, Ituarte, Mendoza, Ranallo, Alba Río, Heubach, Rico, Guzmán, Echeverría, participan con profundo dolor el fallecimiento del padre del señor Rafael Francés, e invitan al sepelio de sus restos.
26|9|C|435|26|9

EMILIO FRANCES. - Q. E. P. D. - Falleció el 25-IX-1975. - El Rvdo. padre Barrera y las damas integrantes de S.U.P.A.S., señoras María de Molero, Mercedes de Fornés, Dora de Patrinieri, Eliecer de Calvo, Elsa de Pini, Sara de Conte, Nélida de Belletaz, Hilda Battagión y Nidia de Piscopo, participan con hondo pesar el fallecimiento del padre político de su amiga y colaboradora de actividades, Yolanda de Francés y ruegan una oración por su eterno descanso.
26|9|C|451|26|9

EMILIO FRANCES. - Q. E. P. D. - Falleció el 25-IX-1975. - Pascul Molero y Flia., participan con profundo pesar el fallecimiento de su apreciado amigo don Emilio e invitan al sepelio de sus restos.
26|9|C|450|26|9

EMILIO FRANCES. - Q. E. P. D. - Falleció el 25-IX-1975. - El personal del Dpto. de Ingeniería y Computo y Presupuesto de la Dcción de Arquitectura y Planeamiento participan con pesar el fallecimiento del padre de su compañero de tareas Sr. Rafael Francés.
26|9|C|365|26|9

EMILIO FRANCES. - Q. E. P. D. - Falleció el 25-IX-1975. - El Personal de la Dcción de Arquitectura y Planeamiento participa el fallecimiento del padre de su compañero de tareas de la repartición Sr. Rafael Francés.
26|9|C|364|26|9

EMILIO FRANCES. - Q. E. P. D. - Falleció el 25-IX-1975. - La Escuela Nº 65 "Avelino Maure", participa el fallecimiento del padre de sus colaboradores, Sr. Rafael Francés y Yolanda de Francés, e invita al sepelio de sus restos.
26|9|F|94419|26|9

EMILIO FRANCES. - Q. E. P. D. - Falleció el 25-IX-1975. - La Comisión Cooperadora y Club de Madres de la Escuela Nº 65 "Avelino Maure", participan el fallecimiento del padre de los integrantes de dichas comisiones, Sr. Rafael Francés y Yolanda de Francés e invitan al sepelio de sus restos.
26|9|F|94419|26|9

EMILIO FRANCES. - Q. E. P. D. Falleció el 25-IX-75. - La Comisión Cooperadora de la Escuela "Avelino Maure", participa con profundo dolor el fallecimiento del señor padre de su vicepresidente, señor Rafael Francés, e invita al sepelio de sus restos al cementerio de la Capital.
26|9|C|483|26|9

EMILIO FRANCES. - Q. E. P. D. Falleció el 25-IX-75. - La subcomisión de Vóleibol del Club Gral. San Martín, participa el fallecimiento del padre y padre político de sus miembros de comisión, e invita al sepelio de sus restos.
26|9|C|484|26|9

EMILIO FRANCES. - Q. E. P. D. Falleció el 25-IX-75. - Ing. Carlos Marthi, Norma G. de Marthi e hijos, participan con profundo dolor el fallecimiento del padre de sus apreciados amigos, Graciela y José, e invitan al sepelio de sus restos al cementerio de la Capital.
26|9|C|482|26|9

EMILIO FRANCES. - Q. E. P. D. Falleció el 25-IX-75. - Emilio Manso e hijos, participan su fallecimiento e invitan al sepelio de sus restos al cementerio de la Capital.
26|9|C|480|26|9

EMILIO FRANCES. - Q. E. P. D. Falleció el 25-IX-75. - Personal de Establecimientos Manso, participa su fallecimiento e invita al sepelio de sus restos al cementerio de la Capital.
26|9|C|479|26|9

JOSE GAMBOA. - Q.E.P.D. - Falleció el 25-IX-75. - Sus hijos: Lilia, Juan, Edith y Jacinto Gamboa; sus hijos políticos: Yolanda Di Gerónimo, Juan Sosa, Teófila Paredes; sus hermanos: Alejandro, Audelina y Leonides Gamboa; sus nietos: Irene, Silvia, Jorge Sosa, Juan José, Ricardo, Hugo Rolando y Susana Gamboa; sus nietos políticos: Aldo Cañani, María Mendiburo; sus bisnietos: Aldo, Alfredo, Mariela y Roxana y Sergio y demás familiares, participan su fallecimiento e invitan al sepelio de sus restos que se efectuará hoy a las 17.00 horas en el cementerio de la Capital. Casa de duelo: Belgrano 2858, Mendoza. Servicio Cochería Valverde, San Martín 2701, Mendoza.
26|9|C|468|26|9

JOSE GAMBOA. - Q.E.P.D. - Falleció el 25-IX-75. - Su hermana: Audelina Gamboa de Salvatella; su sobrino: Napoleón Salvatella y Flia., y su sobrino nieto: Carlos Pizolatto y Flia., participan su fallecimiento e invitan al sepelio de sus restos.
26|9|C|442|26|9

JOSE GAMBOA. - Q.E.P.D. - Falleció el 25-IX-75. - Sus nietos: Silvia Sosa de Cagnani y Aldo Cagnani; sus bisnietos: Aldo Alejandro y Alfredo Antonio Cagnani, participan con dolor su fallecimiento e invitan al sepelio de sus restos.
26|9|F|94431|26|9

JOSE GAMBOA. - Q.E.P.D. - Falleció el 25-IX-75. - Francisco y Carlos Di Gerónimo y respectivas familias, participan con pesar el fallecimiento del señor padre de su hermano político Juan Gamboa e invitan al sepelio de sus restos.
26|9|C|468|26|9

JOSE GAMBOA. - Q.E.P.D. - Falleció el 25-IX-75. - Policlínica San José, participa con dolor el fallecimiento del padre y abuelo de sus inestimables colaboradoras y compañeras Lilia e Irene e invita al sepelio de sus restos.
26|9|C|458|26|9

JOSE GAMBOA. - Q.E.P.D. - Falleció el 25-IX-75. - Luisa Bazzali de Cagnani, participa con gran pesar su fallecimiento e invita al sepelio de sus restos.
26|9|F|94431|26|9

JOSE GAMBOA. - Q.E.P.D. - Falleció el 25-IX-75. - Santos Bonanno y Flia. y Juan Bonanno y Flia., participan con profundo dolor su fallecimiento e invitan al sepelio de sus restos.
26|9|F|94432|26|9

JOSE GAMBOA. - Q.E.P.D. - Falleció el 25-IX-75. - Sus vecinos: Moyano y Flia., Marroquín y Flia., Núñez y Flia., Castilla y Flia., Mayo y Flia., Talquena y Flia., Masot de Guerrero y Flia., Elvira de Luca, Adad y Flia., Paniccia y Flia., Boquite y Flia., Giménez y Flia., Digregorio y Flia., Castillo y Flia., Aveni y Flia., Antonia de Palavecino, Estude y Flia., Moreno y Flia., Berrío y Flia., participan con profundo dolor su fallecimiento e invitan al sepelio de sus restos.
26|9|C|456|26|9

JOSE GAMBOA. - Q.E.P.D. - Falleció el 25-IX-75. - Abel César Roa y Flia., Rolando Rodríguez y Flia., Feliciana Arechavala de Roa y Flia., participan con profundo pesar el fallecimiento del señor padre de su dilecto amigo y vecino señor Juan Gamboa e invitan al sepelio de sus restos.
26|9|C|468|26|9

JUAN AGUSTIN PRADO. - Q. E. P. D. - Falleció el 24-IX-1975. - C.A.S.R. y B.P. - Su esposa, Faustina Centeno de Prado; hijos, Irma Mercedes, Mario Agustín, Silverio Heriberto, Edith Genoveva y Alfredo; hijos políticos, José Romo (ausente), Esther Di Chiara, Lisardo Rodríguez y Marta Aciar; su madre, Ramona Prado; hermana, Juana María Prado; hermanos políticos, tíos, primos, sobrinos, nietos y demás familiares, participan su fallecimiento e invitan al sepelio de sus restos hoy, a las 15.30 hs., en el Cementerio de Godoy Cruz. Favor que agradecerán. Casa de duelo: Finca Díaz Valentín, Carrizal de Abajo, Luján. Servicio: Cochería Alarcón, Luján.
26|9|F|94429|26|9

AGUSTIN PRADO. - Q. E. P. D. - Falleció el 25-IX-1975. - Cora, Matilde, Teresa, Alicia y Olga Yolanda Prado; Dr. Francisco Milone y Flia., Antonio y Jorge Prado y Flias.; Tomás Bracamonte y Flia., participan con profundo dolor el fallecimiento de su querido primo e invitan al sepelio de sus restos.
26|9|C|467|26|9

AGUSTIN PRADO. - Q. E. P. D. - Falleció el 25-IX-1975. - Juan Cortez, Juana Prado de Cortez, María Prado, Daniela, Hilda, Edith, Luis María, Manuel Antonio, Alberto y María del Carmen Cortez y sobrinos políticos, participan el fallecimiento de su querido primo y tío e invitan al sepelio de sus restos.
26|9|C|467|26|9

JUAN AGUSTIN PRADO. - Q. E. P. D. - Falleció el 24-IX-1975. - C.A.S.R. y B.P. - Su hermano político, Manuel A. Centeno y Flia., María E. Prado de Centeno; sus sobrinos, Miguel, Roque, Ana y Manuel Luli; Elvira y Carlos Gallardo Pipi; su hermano, Juan Abelardo Prado y sus hijas Eva, Pocha y Elvira, participan su fallecimiento e invitan al sepelio de sus restos.
26|9|C|443|26|9

AGUSTIN PRADO. - Q. E. P. D. - Falleció el 25-IX-1975. - Personal de Ropería y Costurero de la Escuela Hogar Nº 16 "17 de Octubre", participa con pesar el fallecimiento del padre de su compañera.
26|9|C|421|26|9

AGUSTIN PRADO. - Q. E. P. D. - Falleció el 25-IX-1975. - El Partido Demócrata de Luján participa el fallecimiento de su correligionario, e invita al sepelio de sus restos.
26|9|F|94436|26|9

AGUSTIN PRADO. - Q. E. P. D. - Falleció el 25-IX-1975. - La Comisión de Homenaje a Eva Perón de la Escuela Hogar Nº 16 "17 de Octubre" de Mendoza, participa con pesar el fallecimiento del padre de su compañera, Irma Prado de Romo.
26|9|C|454|26|9

PEDRO JUAN FUNEZ. - Q. E. P. D. - Falleció el 25-IX-1975, C.A.S.R. y B.P. - Su esposa, Estilhy Ramírez de Funez; hijos: Pedro, Gloria, Ernesto, Rosario, Esther, Alberto y Rubén Funez; hijos políticos: Betty Fernández, Pedro Rodríguez y Manuel Salazar; sobrinos, nietos, bisnietos y demás deudos, participan su fallecimiento e invitan al sepelio, hoy a las 17, en el cementerio de Godoy Cruz. Casa mortuoria: Calle 7, casa 16, Bº Suárez, Godoy Cruz Servicio: Cochería San Miguel.
26|9|C|471|26|9

MARCOS CASTRO DIAS. - Q. E.P.D. - Falleció el 26-IX-75. - Sus desconsolados sobrinos: Oscar Rodolfo Lima, María Avila de Lima, Olga Ramona Lima de Olmos, Benito Olmos, María Inés Tormo, Juan Bautista Tormo, Raquel Lina de Gélvez, Alcides Gélvez, Juan Waldo Lima, Vicenta Surbette de Lima y familias, participan su fallecimiento e invitan al sepelio de sus restos, hoy a las 17 horas, en cementerio de la Capital de San Juan. Casa de duelo: Fray Mamerto Esquiú 722, Este, (Trinidad).
26|9|C|476|26|9

ROSARI REMIGIO ORTIZ. - Q. E.P.D. - Falleció el 25-IX-75. - C.A.S.R. y B.P. - Su esposa, Irene Alarcón; sus hijos: Esperanza, Josefa, Irene, Damián, Rosendo, Margarita y Valeria; hijos políticos: Virgilio Gianginilio, Plácido Soto, Pedro Ferreyra, María de Ortiz, Dina Vera, Manuel Gómez, Guillermo Moyano; su hermana, Lucía Ortiz Vda. de Alaniz; bisnietos, nietos y demás deudos, participan su fallecimiento e invitan al sepelio de sus restos, hoy a las 18 hs., al cementerio de Maipú. Casa mortuoria: Calle Ejército Libertador 85, Maipú. Servicio: Cochería Timonieri, Calderón y López, Maipú.
26|9|F|94438|26|9

LELIA ORLINDA VERA DE ALBORNOZ. - Q.E.P.D. - Falleció el 25-IX-1975. - Su esposo, Dagoberto Silvestre Albornoz; hijos: Irma, Miryam, y Roberto Albornoz; hijos políticos: Orlando Oviedo, Pablo Díaz, Norma Díaz, nietos: Héctor Adrián Oviedo, Gabriela Díaz; hermanos: Elvira, José, Ermelindo, Gloria Vera; hermanos políticos, sobrinos y demás familiares, participan su fallecimiento e invitan al sepelio de sus restos, a efectuarse hoy a las 18 hs., en el cementerio Capital. Casa mortuoria: 25 de Mayo 1924, Las Heras. Servicio: Cochería Valverde.
26|9|C|485|26|9

PARTICIPACIONES

✝ **J. AGUSTIN MURUA. - Q. E. P. D. - Falleció en Buenos Aires el 25-IX-1975.** - Sus sobrinos Diego A. Becares y Sra. su sobrino nieto Fernando A. Becares y Sra. su sobrino nieta Sandra A. Becares y Sra., su sobrina nieta Sandra A. Becares; su sobrino bisnieto Carlos Fernando y sus queridos amigos Vicenta Chavrier de Raffaelli e hijo, participan su fallecimiento acaecido en Buenos Aires y cuyos restos serán trasladados a Navarro Pcia. de Buenos Aires.
26|9|C|305|26|9

✝ **JOSE AGUSTIN MURUA. - Q.E.P.D. - Falleció en la Capital Federal el 25-IX-1975.** - El personal Administrativo de Termas Villavicencio S.A.I.C. Mendoza, participa con profundo pesar el fallecimiento del señor Presidente de esa Sociedad y ruega elevar una plegaria por el eterno descanso de su alma.
26|9|C|261|26|9

✝ **JOSE AGUSTIN MURUA. - Q.E.P.D. - Falleció en la Capital Federal el 25-IX-1975.** - El Club Termas Villavicencio Mendoza participa con profundo pesar el fallecimiento de su Socio Fundador y ruega elevar una plegaria por el eterno descanso de su alma.
26|9|C|261|26|9

✝ **JOSE AGUSTIN MURUA. - Q.E.P.D. - Falleció en la Capital Federal el 25-IX-1975.** - El personal de la Sección Embotellado de Termas Villavicencio S.A.I.C., Mendoza, participa con pesar el fallecimiento del señor Presidente de esa Sociedad y ruega elevar una plegaria por el eterno descanso de su alma.
26|9|C|261|26|9

✝ **JOSE AGUSTIN MURUA. - Q.E.P.D. - Falleció en la Capital Federal el 25-IX-1975.** - El personal de la Sección Capataces de Termas Villavicencio S.A.I.C. Mendoza, participa con pesar el fallecimiento del señor Presidente de esa Sociedad y ruega elevar una plegaria por el eterno descanso de su alma.
26|9|C|261|26|9

✝ **JOSE AGUSTIN MURUA. - Q.E.P.D. - Falleció en la Capital Federal el 25-IX-1975.** - El personal jerárquico de Termas Villavicencio S.A.I.C. de Mendoza, participa con profundo pesar el fallecimiento de su Presidente y que sus restos serán inhumados en el cementerio de Navarro, Provincia de Buenos Aires.
26|9|C|258|26|9

✝ **JOSE AGUSTIN MURUA. - Q.E.P.D. - Falleció en la Capital Federal el 25-IX-1975.** - El Directorio de Termas Villavicencio S.A.I.C. participa con profundo pesar el fallecimiento de su Presidente y que sus restos serán inhumados hoy en el cementerio de Navarro, Provincia de Buenos Aires.
26|9|C|258|26|9

✝ **JOSE AGUSTIN MURUA. - Q.E.P.D. - Falleció en la Capital Federal el 25-IX-1975.** - El personal de Termas Villavicencio S.A.I.C., participa con profundo pesar el fallecimiento de su Presidente y que sus restos serán inhumados hoy en el cementerio de Navarro, Provincia de Buenos Aires.
26|9|C|258|26|9

✝ **JOSE AGUSTIN MURUA. - Q.E.P.D. - Falleció en la Capital Federal el 25-IX-1975.** - Termas Villavicencio S.A.I.C. participa el fallecimiento de su Presidente y que sus restos serán inhumados hoy en el cementerio de Navarro, Provincia de Buenos Aires.
26|9|C|258|26|9

✝ **HECTOR JULIAN SOSA. - Q. E.P.D.- Falleció el 22-IX-75.** - Hugo Piazza y Flia., participan con profundo pesar el fallecimiento del "papito del alma" de su hijo Daniel y que sus restos fueron inhumados en el Cementerio de la Capital.
26|9|F|94420|26|9

✝ **MIGUEL SCORTICHINI.- Q.E.P.D. - Falleció el 24-IX-1975.** - Los amigos de su nieta Edelmira del 1er. Barrio Unimev: Familias Martínez, Sans, Alvarez, Martínez, Miralles, Morales, Casalbieri, Sánchez, Saravia, Elizalde, Funes, participan su fallecimiento y que sus restos fueron inhumados en el día de ayer.
26|9|C|224|26|9

✝ **ENRIQUE PEREZ. - Q. E. P. D. - Falleció el 24-IX-1975.** - C.G.T. Delegación Regional Zona Este, participa con profundo dolor el fallecimiento del padre del compañero secretario de actas, Raúl Enrique Pérez, y que sus restos fueron inhumados en el día de ayer.
26|9|F|94434|26|9

AGRADECIMIENTOS

✝ **ORLANDITO ANGEL VALDEZ (Negrito). - Q.E.P.D. - Falleció el 20-IX-1975.** - Sus padres, hermanas, abuelita, tíos y primitos, agradecen a sus amistades y vecinos y a todas aquellas personas que los acompañaron en momentos de tanto dolor; asistencia al velatorio, expresiones de condolencia, ofrendas florales y acompañamiento de sus restos al Cementerio de la Capital.
26|9|C|422|26|9

✝ **DAVID ALBA. - Q. E. P. D. - Falleció el 28-VI-1975.** - Su esposa, hijos, hijos políticos, nietos, hermana, hermanos políticos, sobrinos y demás deudos, agradecen íntimamente a amigos, médicos que lo atendieron con tanta dedicación, Radiología S.R.L. Laboratorio del Dr. Giornelli Bianchi, padre Matías Oscar Garrido, Cámara Armadores de Baterías, Electricista y Afines, Unión Comercial e Industrial de Mendoza, Automóvil Club Mendoza, Federación Argentina de Deportes sobre Silla de Ruedas, C.O.H. B.A.M., Periodistas de Radio Nihuil, Promoción Peritos Mercantiles 1957, Directivos de Azcárate, Marra & Cía., Personal de Organización Alba S.R.L., Directivos y personal de Alba & Alonso S.C., Personal de Textiles Parral S.A., amigos del comercio y la banca, vecinos y a todas aquellas personas que hicieron llegar sus expresiones de condolencia, notas de pésame, ofrendas florales, telegramas, asistencia al velatorio y acompañamiento de sus restos al cementerio de la Capital.
26|9|C|426|26|9

✝ **CLEMENTINA DE LA TORRE DE PRIETO.- Q.E.P.D. - Falleció el 2-IX-1975.** - Su hermana política: María Elvira M. de de la Torre, Francisca González y Josefina Alcaraz, agradecen íntimamente a familiares amigos, vecinos e instituciones, la asistencia al velatorio y sepelio y demás expresiones de condolencia recibidas.
26|9|C|256|26|9

RECORDATORIO

FRANCISCO JAVIER GUIÑAZU. - Q. E. P. D.- Falleció el 26-IX-1971. - Su

Envasado en origen: apoyo de los viñateros y el INV

En relación con solicitadas publicadas en medios metropolitanos por la Federación de Obreros y Empleados Vitivinícolas y Afines y la Asociación Vitivinícola Argentina en asocio con la Asociación Empresarios Vitivinícolas, la Federación de Fraccionadores Integrados y no Integrados del Interior, la Cámara de Fraccionadores de Rosario y la Cámara de Fraccionadores de Santa Fe, en las que se formulan críticas al proyecto de ley de envasado en origen, que tiene media sanción de Diputados en el Congreso de la Nación, LOS ANDES requirió algunas opiniones en círculos locales vinculados al tema.

Viñateros

El titular de la Asociación de Viñateros de Mendoza, señor Amadeo Vilomara, declaró que compartía totalmente la filosofía, los alcances y los objetivos del proyecto de ley de envasado en origen. Expresó que él personalmente, y luego como presidente de la Asociación, viene bregando desde 1937 por la implantación del fraccionamiento en las zonas de producción por entender que "ofrece la máxima garantía al productor y al consumidor, ya que con esa medida se evita el abuso del industrial grande en la comercialización". Afirmó que en ese nivel es muy difícil controlar con eficacia en las condiciones actuales. "Creo —dijo— que con la implantación del envasado en origen se podrá destinar un movimiento grande de fiscalización en las zonas de consumo para establecerlo en las zonas de producción para asegurar la genuinidad del vino".

Negó el señor Vilomara que la medida pueda acarrear la destrucción de la industria del vino. "Por el contrario —afirmó— la industria se va a engrandecer y se conocerá la realidad del vino que se consume. Las estadísticas informan sobre el traslado del vino, pero no sobre el consumo. El envasamiento permitirá un control riguroso".

También expresó que "de ninguna manera la medida puede provocar desocupación. Creo, por el contrario, que aumentará la demanda de la mano de obra por el mayor volumen en movimiento. Entiendo además que el proyecto prevé una transferencia progresiva, a largo plazo, hacia las zonas de origen para facilitar la construcción de infraestructura y demás factores que entrarán a jugar. Los grandes —dijo— se oponen porque se verán más controlados. Son los intereses de siempre. Puedo asegurar que los productores comparten la idea del envasado en origen, que es revolucionario y beneficioso para la vitivinicultura y las economías regionales".

Respecto de los costos dijo el señor Vilomara que "serán muy leves. Hay gente que trabaja actualmente con envasado en origen y se desenvuelve normalmente". Restó importancia al argumento de la falta de rutas y medios de transportes. "Creo —dijo— que podemos utilizar el ferrocarril además de los medios comunes de transporte".

En el curso de la conversación con el cronista el señor Vilomara expresó que estimaba oportuno destacar un aspecto que consideraba importante: que el envasado en origen ofrecerá soluciones para los excedentes porque se consumirá realmente lo que se elabora, de acuerdo a los niveles de producción de uva.

Finamente expresó que "como respuesta de la entidad que presido a esas solicitadas confusionistas, afirmo que la defensa de los productores la hacemos nosotros mismos. O, dicho en otras palabras, que los únicos defensores de los productores son los productores mismos porque los fraccionadores y los grandes bodegueros no defendieron nunca al productor".

Del INV

Por su parte, el interventor en el INV ingeniero Mario Ceresa, que también fue consultado sobre las solicitadas empresarias, expresó que "Sólo puedo decir que el envasamiento en origen está incluido entre los objetivos del Plan Trienal de Gobierno y su implementación prevé la implantación en forma progresiva, de acuerdo a las circunstancias y a las condiciones que se vayan dando". Señaló luego que estimaba conveniente puntualizar un error deslizado en el texto de la solicitada de la parte empresaria, cuando expresa que "se dispone el traslado de las plantas de embotellamiento de vinos desde las zonas de consumo hacia las provincias de Mendoza y San Juan". En realidad —dijo— el traslado se establece para todas las zonas productoras de la vitivinicultura nacional y no sólo hacia Mendoza y San Juan".

Afirmó que no creía que la aplicación de la medida, de sancionarse la ley, pueda significar la destrucción de la industria "Hay quienes lo creen así, pero yo digo que todo es según el color del cristal con que se mira". También dijo que el envasado en origen está previsto en el proyecto de ley sustitutiva de la 14.878 en virtud de haberse dispuesto así por la comisión especial elaboradora del anteproyecto en el que intervinieron representantes de todas las provincias productoras y otros organismos de relevancia nacional. Insistió: "En ningún momento se habla de que el traslado de las plantas se hará de inmediato. Esto es crear alarma injustificada. Lo que sí debe decirse es que esa medida garantizará aún mas la genuinidad del producto y beneficiará directamente a las economías regionales vitivinícolas con el consiguiente rédito social".

Campaña de fraccionadores se denunció en San Juan

SAN JUAN. — Ha provocado reacciones en medios oficiales, legislativos y empresarios locales la campaña que se realiza en Buenos Aires por sectores de la intermediación vitivinícola para oponerse a la sanción de la ley de envasado del vino en las zonas de producción. De ello ha surgido un acuerdo a fin de que las fuerzas vivas defiendan el proyecto legislativo e inviten a sectores de Mendoza a hacerlo igualmente.

El presidente del bloque del Frejuli de la Cámara de Representantes, convocó a los restantes sectores del cuerpo y asimismo a la Federación Económica, Federación de Viñateros, CGT y Movimiento Unificado de Productores Agrarios (MUPA). El diputado César Gioja señaló que debe preocupar, tanto a San Juan como a Mendoza, la intensa campaña que se ha desatado en Buenos Aires contra el proyecto de ley de envasamiento de los vinos en su lugar de origen, que tiene media sanción de diputados y aprobación de la Comisión de Industrias del Senado.

Calificó los argumentos que se exponen desde Buenos Aires como "falsos e inconsistentes y no ajustados a los hechos. Mediante ellos —expresó— se combate un proyecto que procura lograr para la vitivinicultura la aplicación de un criterio semejante al seguido para otros productos, a fin de que el valor agregado beneficie a las provincias donde aquél se origina".

Los representantes de los restantes sectores, y en particular de la Federación de Viñateros y el bloquismo coincidieron en dichos conceptos.

Se expresó que no se trata de una ley que establezca ningún privilegio para las provincias vitivinícolas, si bien la campaña iniciada, se dijo, puede producir impacto en los legisladores nacionales. Además, se informó, el despacho aprobado por la Comisión de Industrias, ha sido solicitado por la comisión de Legislación del Senado para analizar lo relacionado con supuesta desocupación que originaría el proyecto. Este nuevo trámite parlamentario crearía una demora que impediría la sanción en el presente período.

El presidente de la Federación Económica, señor Eusebio B. Zapata, expresó que apoya el proyecto y lo expresado en la reunión a título personal, si bien llevará al directorio de la entidad el asunto para su amplia consideración.

El presidente de la Federación de Viñateros, doctor Onofre Sansó, expresó su opinión favorable a la medida que cuenta con la media sanción de la Cámara de Diputados y señaló que beneficiará el saneamiento de la industria en beneficio de todo el país. Señaló que mediante la ley podrá establecerse una absoluta genuinidad de los vinos y, de esa manera, el fraude y el estiramiento podrán desaparecer. Denunció que la campaña desatada contra el proyecto "es una maniobra de los intereses monopólicos contra una ley que beneficia al país".

El presidente del sector bloquista de la Cámara de Representantes, señor Díaz Lecam, opinó que mediante el proyecto en vías de sanción legislativa se busca la calidad del producto y que las utilidades se reviertan en las zonas de producción. Expresó que deben deponerse diferencias de sectores y de partido, pues se trata, dijo, de una cuestión de seguridad económica.

Los delegados de la CGT, y del Movimiento Unificado de Productores Agrarios convinieron en criterios semejantes, hubo acuerdo en la necesidad de suprimir la distorsión que crea el fraude y el estiramiento para ofrecer un producto genuino a la población.

Quedó acordado iniciar una campaña de esclarecimiento que se iniciará con telegramas a los presidentes de todos los bloques del Senado con conceptos explicativos de la situación.

Igualmente se invitará a las entidades vitivinícolas de Mendoza a una reunión que se realizaría posiblemente el lunes próximo en San Juan para tratar los hechos surgidos últimamente. Se advirtió que el gobierno de San Juan apoyará esa campaña; en tanto, a la reunión mencionada concurrirían, o serían invitados, los ministros de Economía de las dos provincias.

CRISTALERIAS de CUYO S. A.

CONVOCATORIA

Conforme lo dispuesto por el artículo 20 de los estatutos, se convoca a los señores accionistas a asamblea ordinaria que tendrá lugar el 8 de octubre de 1975, a las 16 horas, en nuestra sede social calle Montevideo 270, ciudad de Mendoza, para considerar el siguiente:

ORDEN DEL DIA

1) Designación de dos accionistas para firmar el acta de la asamblea (art. 24 de los estatutos). 2) Consideración y aprobación de la actualización de activos (revalúo decreto ley 19.742/72). 3) Consideración de la documentación establecida por el artículo 234, inc. 1 del decreto ley 19.550/72, correspondiente al 28º Ejercicio terminado el 30 de junio de 1975. 4) Consideración de la distribución de utilidades, honorarios a directorio y sindicatura. 5) Aumento del capital por pago de dividendo en acciones liberadas, a la par, clase "B", un voto, valor nominal $ 1,00, en su caso, y correlativa emisión. 6) Determinación del número de directores y elección de los mismos. 7) Determinación del número de síndicos titulares y suplentes y elección de los mismos (art. 284, párrafo 2º, D. L. 19.550/72), fijando su retribución. 8) Designación de contador público nacional (titular y suplente) certificante de los balances, estados de resultados y anexos correspondientes al ejercicio 1975/76, fijando su retribución.

Mendoza, setiembre 12 de 1975.

EL DIRECTORIO.

Notas: 1) Se recuerda a los señores accionistas, de conformidad con el art. 23 de los estatutos, que para concurrir a la asamblea deberán depositar en la sociedad, en calle Montevideo 270 (Mendoza) o Corrientes 485, Piso 5º (Capital Federal), sus acciones o un certificado bancario que acredite su depósito, hasta el día 3 de octubre de 1975 a las 15 horas, en el horario de 9 a 15 horas, de lunes a viernes. 2) De conformidad con las disposiciones estatutarias, las acciones de clase "A" tienen derecho a 5 votos por acción y las de clase "B" a un voto por acción, excepto al considerar el punto 7 del orden del día, en que todas las acciones tienen derecho a un voto.

26|9|F|94327|2|10|A

ANGEL LACOGNATA

Q. E. P. D.

FALLECIO EL 15-VIII-1975

Odulio Barocchi y familia, agradecen íntimamente a familiares, amigos, vecinos, instituciones y a todas aquellas personas que de una u otra forma les acompañaron en su dolor, con expresiones de condolencia, telegramas y notas de pesar, participaciones en diarios, ofrendas florales; donaciones en su nombre, asistencia al velatorio y acompañamiento de sus restos al cementerio de Buen Orden y piden elevar una oración por el eterno descanso de su alma.

26|9|F|94354|26|9

Un aspecto de la reunión con que se inauguró el Primer Seminario de Voluntarios Hospitalarios en salones del A.C.A.

Inauguraron el Primer Seminario de Voluntarios

En el salón de actos del Automóvil Club Argentino, se inició ayer a las 17, el Primer Seminario Nacional de Voluntarios Hospitalarios, que cuenta con los auspicios del Ministerio de Bienestar Social de la Provincia.

Las palabras de apertura estuvieron a cargo de la señora Rosa Mathus de Serpa, jefa voluntaria del Hospital Central. Y luego la señora Haydée Guillermón de Roja, secretaria de Coordinación de Instituciones Voluntarias Hospitalarias de la Argentina, se refirió al Año Internacional de la Mujer.

La presidenta de C.I.V.H.A., señora Alicia Alvarez de Rosso, desarrolló posteriormente el tema "Filosofía del voluntario". En un alocución trazó la historia de la práctica de ese servicio vocacional y señaló que desde los mismo orígenes de las comunidades más primitivas algunas mujeres cumplieron con funciones análogas a las que de las actuales voluntarias.

Se refirió después a la actuación de las primeras voluntarias organizadas, hecho que aconteció en las contiendas mundiales. "Esas mujeres —dijo— traladaban camillas y dedicaban su atención a los heridos, especialmente a los que les quedaban pocos momentos de vida, para que la muerte no los encontrara solos. De tanto trabajar al lado de las víctimas, sus guardapolvos blancos se teñían de sangre. Esas prendas, luego de lavadas, adquirían en las manchas una tonalidad rosácea. De ahí el nombre con que las conoció: las damas rosadas".

Dijo también que en nuestro país hace 20 años surgió la institución del voluntariado hospitalario, cuyas integrantes tuvieron como móvil el amor al próximo y dedicaban parte de su tiempo en ayudar a los enfermos internados. Luego se reglamentaron las diferentes partes de esa organización y se impuso el uso de uniformes.

Señaló también que actualmente existen en el país 6.000 voluntarias que donaron en 1974, 590.000 horas, traducidas en humanitarios servicios prestados en hospitales.

El programa de la tarde de ayer incluyó también las siguientes disertaciones: "La voluntaria proyectada hacia la comunidad", por Ana María Ricci, jefa del Cuerpo de Voluntarias San Bernardino, de Hurlingham; "Comportamiento de la voluntaria ante el enfermo", por Nélida Tomé de Geli, vicepresidenta segunda de C.I.V.H.A., "Tarea del voluntariado del hospital moderno", por H. Ocsenberg, coordinadora del servicio de voluntarias de C.A.M.I. Hospital Israelita Ezrah; "Actitud de servicio y ética del voluntario", por Ether M. P. de Piaggio, presidente del servicio de voluntarias del hospital "Leónidas Lucero, de Bahía Blanca y "La voluntaria en un servicio de pediatría", por María Laura P. de Menéndez, del policlínico "Dr. Pedro Elizalse".

Al término de la reunión parte del numeroso público presente formuló preguntas escritas al panel.

Hoy proseguirá el seminario, de acuerdo al siguiente programa, que se desarrollarán desde las 17 en el mismo lugar: "Organización y funcionamiento de un servicio de voluntarios tipo"; "Actitud del voluntario ante el problema de la minoridad" y preguntas escritas al panel.

Mañana, luego de la exposición de dos temas, se realizará una mesa debate y el cierre del evento.

Será recordado hoy el doctor Jaime Valles

Se cumplen hoy 19 años de la muerte del doctor Jaime Valles, ex consejero consultivo y delegado interventor de la Facultad de Ciencias Médicas. Con tal motivo se rendirán sendos homenajes en la Universidad Nacional de Cuyo y en el Cementerio de la Capital.

En la facultad se realizará a las 10 un acto de homenaje imponiendo el nombre "Dr. Jaime Valles" al aula "A" del edificio de la casa de estudios, en el Centro Universitario.

Una hora después se llevará a cabo un oficio religioso en la capilla del Cementerio de la Capital y se procederá a colocar una plaqueta recordatoria en la tumba que guarda sus restos.

Se ha invitado a concurrir a ambas ceremonias a personal docente y no docente y alumnos de la facultad, a amigos personales del extinto y al público en general.

La maestra directora de la escuela, señora de Sánchez, derecha, junto a sus acompañantes.

Para escuela - albergue de La Paz piden ayuda

A fin de requerir la colaboración de la población para la escuela provincial Nº 316 de La Primavera, departamento de La Paz, estuvieron en LOS ANDES su maestra directora, señora Hilda del Castillo de Sánchez; la presidenta de la Asociación Cooperadora, señora Juana Ríos de Rosales; y el señor Gerardo Sánchez.

Explicaron que la escuela 316 estuvo cerrada cerca de tres años por falta de personal, y que el 26 de agosto último, merced a gestiones del comisionado municipal y secretario general de la comuna de La Paz, se logró su reapertura. Funciona en un local cedido por un vecino de La Primavera, agreste localidad ubicada a unos 45 kilómetros de la villa cabecera de La Paz.

La señora de Sánchez señaló que la escuela funciona también como albergue de los alumnos que concurren a ella, unos 25 en total, cuyas edades van de los 6 a los 14 años. "Los niños, dijo, deben recorrer distancias de hasta 25 kilómetros "a lomo de burro", para concurrir a clase. Eso nos obliga a mantener la escuela albergue pues sería imposible para muchos alumnos recorrer diariamente 50 kilómetros para concurrir a la escuela".

"La comuna paceña nos ayuda con víveres y elementos para el dormitorio, y también mediante la Asociación Cooperadora, de reciente formación y escasos recursos, podemos mantener en marcha el comedor y el albergue. No recibimos ningún tipo de ayuda de la Dirección de Escuelas, sólo la copa de leche, obtenida también mediante gestión de las autoridades comunales.

Necesidades

"Sin embargo, las necesidades para nuestra escuela son muchas. Por eso requerimos la colaboración de la población, pues nos hacen falta camas, colchones, almohadas, frazadas, sábanas, útiles escolares, ropas y calzados, mesas, sillas, bancos, y vajilla para el comedor. También solicitamos remedios, pues al no existir atención sanitaria en La Primavera, para cualquier atención y compra de medicamentos debe trasladarse hasta la villa de La Paz

Expresaron luego nuestros visitantes que los interesados en efectuar donaciones de los elementos mencionados deben llegar a la Dirección de Municipalidades, en esta ciudad, o a la Comuna de La Paz.

Festival

Para recaudar fondos la cooperadora de la escuela Nº 316, realizará el 4 del mes próximo un festival benéfico. A las 11, en la sede de la escuela, se recibirá una bandera de ceremonias donada por el señor José Canizzo; bendición de la enseña, a cargo del párroco de La Paz, padre Ramón Cerreira; palabras de la directora de la escuela; Himno Nacional; y descubrimiento de una placa recordatoria.

A las 14, se desarrollará un festival hípico, que incluirá doma de potros, juego de sortijas, carreras de escarapelas y burros, y cuadreras. A las 21, se cumplirá una reunión danzante, en la que se realizará el sorteo de la rifa que actualmente está en circulación.

Dirigentes de ventas realizan hoy una cena

La Asociación de Dirigentes de Ventas y Comercialización de Mendoza (ADVC) realizará hoy, a las 21.30, en su sede de Entre Ríos 366 Capital, su cena mensual de camaradería que congrega a asociados e invitados especiales.

Han sido invitados a este acto el presidente del Instituto Nacional de Vitivinicultura, ingeniero Mario Ceresa y el secretario de prensa de ese organismo, señor Enrique Varela y el director provincial de Turismo, señor Antonio Mosquera Suárez. También recibieron invitaciones los directivos de los medios de difusión locales.

Entidades de bien público

Club de Leones de Godoy Cruz. — La comisión directiva realizará hoy su habitual reunión para tratar diversos asuntos vinculados con la marcha del club. La charla leonística estará a cargo de León Zeid Heluani, y en la de clasificación continuará su charla Osvaldo Giancamilli. Asimismo, la comisión de damas se reunirá para aunar ideas sobre los actos a realizar con motivo del "Día de la Madre". Por su parte, el Pro-Juvenil Leo sesionará mañana en la sede del Club de Leones.

Rotary Club Godoy Cruz Oeste. — Hoy, a las 21.15, realizará su habitual reunión cena semanal, en la sede del Jockey Club Mendoza. La información rotaria estará a cargo del señor Luis Astudillo mientras que la charla de clasificación será ofrecida por el señor Gustavo Pescatori, invitado especial, sobre el tema "La importancia de la entrevista en la selección de personal".

Rotary Club de Fray Luis Beltrán. — En las instalaciones del colegio Don Bosco, hoy, a las 21.30, se reunirán los socios de esta entidad. De acuerdo con lo informado, la charla de clasificación estará a cargo del señor Pascual Roca.

Rotary Club Mendoza Oeste. La rueda interna de esta entidad hará entrega de donaciones, hoy a las 11, a los niños del orfanato "Monseñor Orzali"; a las 13, las autoridades del club almorzarán con el gobernador del Distrito 486, señor Luis Vidal; a las 18 se realizará la asamblea anual de socios; a las 18, la rueda interna se reunirá con la esposa del gobernador en la residencia de la señora de Zirulnik, y a las 22 se hará la cena de camaradería con las esposas. Asistirán el gobernador del distrito y su esposa. Hablarán el doctor Bernardino Francisco Millán y el señor Vidal.

Actividad educacional

Jubilación de una docente. — Luego de desempeñarse como docente durante treinta años, se ha jubilado la señora María Luisa Arriaga de López. Estudió en la Escuela Normal "Tomás Godoy Cruz" y egresó con el título de maestra del Colegio Sagrado Corazón de Jesús, en 1939. Cumplió remplazos en escuelas provinciales y nacionales y fue designada como maestra efectiva en la Escuela "Pedro Pascual Segura". Durante ocho años trabajó en la Escuela "Juan Viamonte" para ser trasladada posteriormente a la Escuela "Lisandro Aguirre".

María Luisa Arriaga de López

En 1957, pasó a la Escuela Nº 106, "José Martí", donde cumplió una labor intensa y meritoria tanto en la formación de los niños como en la experiencia que supo transmitir al personal docente. En ese establecimiento permaneció hasta el momento de su retiro.

Jubilación de una docente. — Se ha jubilado la señora Nury Juñent de Roig, luego de desempeñarse durante 25 años como docente.

En 1948 egresó de la Escuela Normal Mixta Tomás Godoy Cruz con el título de maestra. Su carrera profesional fue iniciada en la escuela "Sargento Cabral", de la que pasó a la "Lucio Cichitti" y a la "José Martí", donde trabajó como auxiliar de dirección.

Becada en Francia, cursó estudios en el Centro Nacional de Investigaciones de Marsella, donde efectuó observaciones sobre métodos, organización escolar y análisis de material didáctico. También se especializó en las nuevas corrientes pedagógicas que surgieron en Francia, preferentemente las inspiradas en la encabezada por Freinet.

Esa experiencia fue volcada generosamente a todos aquellos que se acercaron a ella y que pudieron trabajar a su lado.

Suplencia de director. — La inspección técnica, sección A, zona Este, San Martín, ofrecerá hoy, a las 10, en su sede, la suplencia de director de la Escuela Nº 233, "Juan José Castelli".

Colegio Nacional "General San Martín". — Los profesores aspirantes a la cátedra de Teoría de Educación, del profesorado de enseñanza primaria, deben inscribirse en la secretaría del establecimiento, hoy y mañana, de 8 a 12 y de 19.30 a 21.

Educación del Adulto. — Los docentes que no retiraron su carpeta de antecedentes podrán hacerlo hoy, el 29 y 30, los de las letras A, B y C; el 1º, 2 y 3, letras D, E, F; el 6, 7 y 8, letras G, H e I; el 9, 10 y 13, letras K, L y M; el 14, 15 y 16, letras N, O y P; el 17, 20 y 21, letras Q, R y S; el 22, 23 y 24, letras T, V, Y y Z, de 17 a 19.30, en la sede de la delegación.

Escuela "José Martí". — El personal, alumnos, comisiones periescolares y centro de egresados, agasajarán mañana, a las 9.30, en el local escolar, a las docentes María Luisa Arriaga de López y Nury Yuñent de Roig, con motivo de haber obtenido sus jubilaciones.

Dirección Provincial del Menor. — Las coordinadoras de jardín de infantes, música, manualidades y enseñanza común, han citado al personal docente de la repartición, para hoy, a las 18, en el Instituto "20 de Junio".

Copa de leche. — Los directores de las escuelas de Santa Rosa y La Paz, deben retirar de inmediato de la Escuela Nº 301, "Juan Pascual Pringles", los elementos del servicio de copa de leche.

Remplazos en escuelas primarias

Hoy se ofrecerán remplazos en las siguientes escuelas:

—Nº 14, "Juan Agustín Maza", a las 10, de educación musical, con cualquier puntaje.

—Nº 51, "Guillermo Rawson", de Godoy Cruz, a las 10, de música, turno tarde.

—Nº 248, "República de Italia", de Villa del Carmen, San Martín, a las 11, con máximo puntaje.

Nº 291, "Amadeo Jaques", de Los Campamentos, Rivadavia, a las 11, de música.

—Nº 17 -D-, del Barrio San Martín, a las 10.30, de maestra de grado especializada.

—Nº 7-H "Margarita Sánchez de Thompson", de Las Heras, a las 10, de labores a máquina.

Remplazos en escuelas secundarias

Se ofrecerán remplazos en las siguientes escuelas:

—Nº 4 -BT- Experimental, del Barrio San Martín, el lunes, a las 17.30, cinco horas de Matemáticas, de 3er. año.

—Nº 14 -BT- de Los Corr el lunes, a las 10.30, de nistración Rural, de 6º a

—Nº 15 -BT- Agrario, de de Araujo, hoy, a las 9, tr ras de Olivicultura.

—ENET Nº 1 "Ing. Pabl gués", hoy, a las 10, seis ho Matemáticas, de 3er. año, tarde; dos horas de Organi Industrial, de 5º año, turno pertino; cuatro horas de nización Industrial de 6º año horas de Geografía, de 2º a dos de 3er. año; cuatro hor Legislación del Trabajo, año; dos horas de Seguridad Higiene Industrial, de 6º a un cargo de preceptor.

Fuerzas Armadas

Círculo de Suboficiales de las Fuerzas Armadas. — En la sede de esta entidad, Boulogne Sur Mer 241, comenzó la inscripción para las clases de karate. También se ha invitado a la exhibición que se realizará el 28 a las 16.

Point's BOUTIQUE

Vendemos Barato Porque Queremos!

Llegaron las Poleras..!

PARA DAMAS

ADELANTAMOS OFERTAS PARA EL DIA DE LA MADRE

POLERA de Jersey PORTOFINO con cierre, super oferta ..... $ 299,00
POLERA de Sra., en Jersey fino con cierre ..... $ 199,00
CAMISAS de Sra., en Jersey PORTOFINO, mangas largas, talles 42 al 52, 12 colores ..... $ 499,00
CAMISAS Sra. en poplín Jersey y poliester fantasía manga corta y larga a elegir, talles 42 al 52 ... $ 399,00

PARA CABALLEROS

POLERAS en Jersey Portofino super oferta ..... $ 349,00
CAMISAS de hombre, todos los gustos, poplín, manga larga, super oferta ..... $ 399,00

SLIP DE LICRA, 12 colores ..... $ 99,90

SARMIENTO 51-TEL.292092-MZA.

26|9|F|94368|26|9

MUNICIPALIDAD DE LA CAPITAL

Señor Contribuyente:

PAGUE BENEFICIANDOSE

COMERCIO - INDUSTRIA PUBLICIDAD - PESAS Y MEDIDAS MOTORES Y CALDERAS

15% de descuento VENCE 29-9-75

abone en: BANCO DE MENDOZA
BANCO DE PREVISION SOCIAL DIRECCION DE RENTAS
MUNICIPALIDAD DE LA CAPITAL - 9 de Julio 500 - Mza.

TRACTOR VIÑATERO: EL QUE RECIBE LAS ATENCIONES.

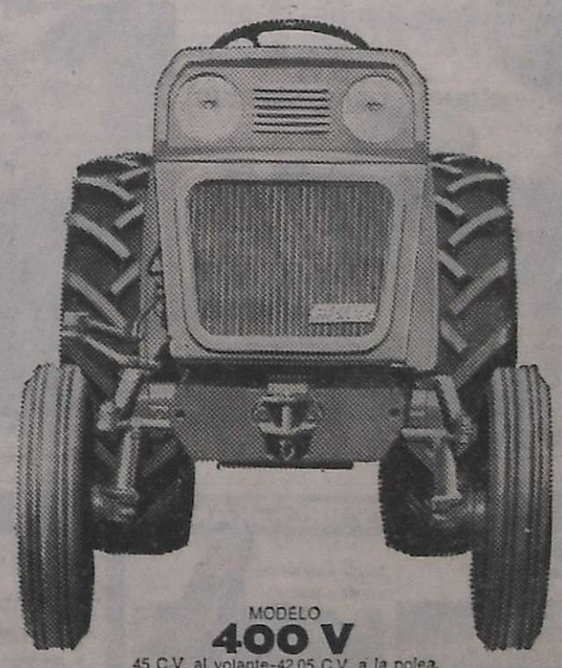

MODELO **400 V**

45 C.V. al volante-42.05 C.V. a la polea.
Radio de giro: 2.775 mm.
Trocha mínima: anterior 990 mm.-posterior 915 mm.

Un tractor viñatero demuestra calidad, eficiencia y rendimiento en el trabajo.
Nosotros hacemos lo mismo.
En nuestras concesionarias o al pie del tractor.
Con moderno instrumental, talleres fijos y móviles, personal altamente capacitado.
De los 100.000 tractores Fiat en actividad, tenemos 20.000 en zonas vitícolas.
Demuestran el valor de una tecnología y el nivel alcanzado por nuestras concesionarias.
Hace 20 años que nos estamos perfeccionando. Nuestra tarea no admite puntos finales.
Tampoco improvisaciones.

FIAT con sensatez

JOSE F. GIMENEZ S.A.C.I.F.

Concesionaria Fiat Tractores

Av. Mitre 441/47 - San Rafael (Mendoza)

Notas Sociales

Casamientos

Será bendecido hoy, a las 1.15, en la parroquia de San Agustín, el casamiento de la señorita Gloria Teresita Coussirat Núñez y el señor Juan Carlos Malgor (h). Serán padrinos por la novia, la señora María Victoria Núñez Puebla de Coussirat y el doctor Jorge Alfredo Coussirat Núñez y por el novio, el señor Juan Carlos Malgor y su señora Elisa Stati, y testigos, la señorita Graciela Inés Coussirat Núñez y el señor Carlos González Galiño.

—En la capilla del Colegio María Auxiliadora se consagrará hoy, a las 21.30, el matrimonio de la doctora Isabel Ana Cano Villasuso y el doctor Héctor José Abate López. Actuarán como padrinos por la novia, la señora Margarita Villasuso de Cano y el señor Antonio Alcaraz y por el novio, el señor José Abate Lostro y su señora María Josefa López, y como testigos, el señor Osvaldo Frannino y su señora María del Carmen Alcaraz.

—Mañana, a las 21,15, en la capilla de la Virgen del Valle (Talcahuano y Revolución de Mayo de Villa del Parque, Godoy Cruz), se celebrará la boda de la señorita Edith Cristina González y el señor Luis Alberto Alvarez Quintana. Intervendrán como padrinos los señores Lidio A. González Werter y su señora Edith María Ferreira y Manuel Alvarez Quintana y su señora Edith Arancibia de Xammar.

—La señorita Mirtha Susana Mori y el señor José Luis Serrano contraerán matrimonio hoy, a las 12, en la capilla de la Virgen de Lourdes, de El Challao. Serán padrinos los señores Víctor Tadeo Mori y su señora Ana María Trione y José Manuel Serrano y su señora Joaquina Díaz.

—El casamiento de la señorita Rosa María Medina Hidalgo y el señor Carlos Humberto Chávez se efectuará el 4 de octubre, a las 21.30, en la parroquia de Nuestra Señora de la Candelaria, de Maipú, ceremonia de la que serán padrinos el señor Arnaldo Esteban González y su señora Estela Mari Hidalgo.

—En la catedral de Nuestra Señora de Loreto será consagrado mañana, a las 21.30, el matrimonio de la señorita Mirta Elisabeth Alvarez y el señor Nicolás Francisco Rinaldi. Serán padrinos los señores Arturo Alvarez y su señora Cecilia de Alvarez y Francisco Rinaldi y su señora María Elvira Ballod.

SAN JUAN, 25. — El padre doctor Juan R. Sepich Lange bendecirá pasado mañana, a las 12.30, en la iglesia Catedral, el casamiento de la señorita María Ruth Colombi y el señor Eduardo Penafort. Apadrinarán la ceremonia la señora Ruth Nicolía de Colombi y el doctor Carlos A. Colombi, por la novia, y la señora Irma Pérez de Peñafort y el señor Daniel Mosso, por el contrayente. Oficiarán de testigos en esta ocasión, el doctor Carlos Bernardo Bazán y la señorita Irma Suárez, y en el acto civil, la señorita Beatriz Colombi y el doctor Carlos A. Colombi (h).

Compromiso

Fue formalizado el compromiso de la señorita Anahí Susana Espiño y el doctor Osvaldo Pritz.

Reuniones

La señora Mercedes Correa Alvarez de Velasco, que celebró su cumpleaños, recibió el saludo de sus amistades.

—Festejará hoy su cumpleaños rodeada de familiares y amistades, la señorita Rita Silvano.

—Una fecha íntima de la señorita Mirta Gil Carrión, dio motivo para que sus relaciones se reunieran para cumplimentarla.

Demostraciones

Para festejar el próximo casamiento de la señorita María del Carmen Crivelli Granata y del señor Carlos Horacio Foresi Fleury, un grupo de sus amigos les ofrecerá hoy una comida en la residencia de la señorita Beatriz Bellestar.

—El señor Juan Carlos Malgor y su señora Elisa Stati agasajaron anoche con una comida a la señorita Gloria Teresita Coussirat Núñez y al señor Juan Carlos Malgor (h), que hoy contraerán matrimonio. Por su parte, los compañeros del novio de Maristas Rugby Club, les dieron otra comida en el campo de deportes de El Challao.

—En la residencia de la señora Candelaria Hidalgo de Salcedo, las amigas de la señorita Rosa María Medina Hidalgo la despidieron de la vida de soltera con un té sorpresa.

—Los compañeros de la Facultad de Arquitectura y Urbanismo, de la Universidad de Mendoza, darán hoy un almuerzo a la señorita Edith Cristina González Werter y al señor Luis Alberto Alvarez Quintana, quienes mañana contraerán matrimonio.

SAN JUAN, 25. — Para despedir de la vida de solteros a la señorita María Ruth Colombi y al señor Eduardo Peñafort, el señor Alejandro Vera Palacios y su señora María Alda Frassinelli Colombi les sirvieron una comida. A su vez, la doctora Nora Nievas reunió a las amigas de la novia, en un té.

Misas impetratorias

La señora Lía Pavón de Dalla Torre hará oficiar una misa mañana, a las 19, en la capilla del Colegio María Inmaculada, para rogar por la felicidad de la señorita Liliana Elba Labiano y del señor Enrique Leopoldo Robin.

—Para impetrar por el feliz viaje a Europa del señor Mario Carlos Tomba y de su señora Lidia Leticia Panella, la señora María Sara Tomba de De Rosas mandará rezar una misa mañana, a las 20, en la iglesia de la Compañía de Jesús.

—Mañana, a las 18, en la capilla del Hospital Español, se oficiará una misa para pedir por la mejoría de la señora Florinda Barrera de Videla. El oficio es a pedido de sus compañeras de promoción de la Escuela Normal de Maestros, de San Rafael.

—SAN JUAN, 25. — Para rogar por la felicidad de la señorita María Ruth Colombi y del señor Eduardo Peñafort, el cuerpo de profesores del Bachillerato Humanístico "Santo Domingo", hará oficiar una misa mañana, a las 19.30, en la iglesia de Santo Domingo.

Misas de acción de gracias

Con una misa de acción de gracias, ofrecida por sus hijos, nietos y bisnietos, que se rezará pasado mañana, a las 11, en la parroquia de San Agustín, celebrará el octogésimo aniversario de su natalicio la señora Amalia Chiaverano de Giol.

—Al cumplir 70 años la señora María Alós de Grau, sus hijos y nietos harán rezar una misa de acción de gracias pasado mañana, a las 12, en la iglesia de la Compañía de Jesús.

Golf Club Andino

La comisión directiva del Golf Club Andino ha resuelto festejar mañana con diversos actos, el 41º aniversario de la fundación del club. A las 19, habrá un torneo de "putting green", con la participación de socios de todas las categorías y, a las 21.30, se reunirán los socios con sus esposas, en la tradicional cena. Las tarjetas pueden adquirirse en la secretaría del club o reservarse por los teléfonos 240410 y 246174.

Enfermos

Se restablece de la operación a que fue sometida la señora Estela Arroyo Tabanera de Sáenz.

—Guarda cama la señora María Argelia Chaca Atencio de Panero. Se encuentra bien, asimismo su hijo Maximiliano.

—Es satisfactorio el estado de la señora María Eugenia Farreras de Higginson y el de su hija Patricia.

—Mejor la señora Pura Ramírez Dolan de Böhm.

—La señora Beatriz Rodríguez Montero de López Sacchetti se recupera luego del nacimiento de su hijo Fernando Daniel.

—Guarda cama la señora Alicia Raquel Guignard Palacio de Fassotto Giménez. Es satisfactorio su estado y el de su hijo Alberto.

Viajeros

De Rafaela (Santa Fe) el doctor Jorge Boulin Zapata, su señora Marta de la Reta Pracias y sus hijos Gloria, Rodolfo y Fernando, el doctor Norberto Ramírez Font, su señora Marta Elena Boulin y su hija María Angeles, la señorita Silvina Barbosa Crisafulli, el señor Rafael Videla Araujo y su señora Susana Romero Vicchi y el doctor Guillermo De Paolis.

—De Pismanta (San Juan) el señor Ernesto V. Jardel y su señora Lola Lemos García.

—De San Juan la señora Haydée Monteverde de Bacigaluppi.

—A La Plata la señora Liliana Aguado de López Canzobre y sus hijas María Gabriela y Carina Beatriz.

—A La Rioja la señora María Jaimes Calderón de Garrott.

—De Buenos Aires el señor Marcelo Moreno.

Misas y funerales

Se oficiarán misas:

Hoy, a las 11, en la capilla del cementerio de la Capital, por el alma del doctor Jaime Vallés, en el décimo noveno aniversario de su fallecimiento. Finalizado el oficio, el decanato de la Facultad de Medicina de la U.N.C. descubrirá una placa recordatoria en el nicho que guarda sus restos.

—Hoy, a las 20, en la parroquia del Inmaculado Corazón de María, por el alma de la señora María Rosalba Aguilera de Peña y Lillo.

—Hoy, a las 19.30, en la parroquia de Santo Domingo, por el alma del señor Francisco Sibecas.

—Hoy, a las 20, en la iglesia de la Compañía de Jesús, por el alma del señor Raúl Jorge Arias.

—Hoy, a las 20, en la basílica de San Francisco, por las almas de los socios forenses fallecidos, ofrecida por la Asociación de Jubilados y Pensionados Forenses.

—Mañana, a las 18, en la capilla del Hospital El Carmen, y a las 19.30, en la capilla del Colegio María Auxiliadora, por el alma del señor Antonio María Pena al cumplirse un año de su fallecimiento. Los oficios estarán a cargo de su hijo, el padre Antonio Pena.

—Mañana, a las 20, en la iglesia de la Compañía de Jesús, por el alma de la señora María Teresa Videla de Vilchez, en el primer mes de su fallecimiento.

—Hoy, a las 20.30, en la parroquia de Santo Domingo, por el alma del señor Cristóbal Balmaceda.

—Hoy, a las 19.30, en la parroquia San Isidro Labrador, de Rivadavia, por el alma del señor Mauro Vásquez Capdevila.

La desaparecida artista

Inaugurán hoy una muestra-homenaje a Beatriz Santaella

En el Museo Municipal de Arte Moderno, hoy, a las 20, será inaugurada una muestra de artes plásticas en homenaje a Beatriz Santaella, exposición que organiza la Dirección de Acción Cultural de la Provincia. Las palabras de homenaje estarán a cargo del profesor Marcelo Santángelo.

La muestra está compuesta de veinticinco pinturas de la desaparecida artista, algunos de cuyos títulos son estos: "Ambigüedad", "Asimetría V", "Desajuste", "Tríptico", "Distorsión K" y "Anti-equilibrio".

Beatriz Santaella, que falleció el 2 de febrero de 1975, era egresada de la Escuela Superior de Artes de la Universidad Nacional de Cuyo. Realizó varias exposiciones individuales en Mendoza y Buenos Aires. En premios obtuvo, entre otras, las siguientes distinciones: segundo premio en pintura en concurso organizado por la Sociedad Argentina de Artistas Plásticos de Mendoza (1961); primero de paneles pintados, concurso auspiciado por Obras Sanitarias de la Nación (1968) y segundo premio en el Salón de Artistas Jóvenes "Marcelo de Ridder" de Buenos Aires (1973).

También Beatriz Santaella se destacó en las letras. Escribió cuentos y poesías que fueron publicados en diarios y revistas de Mendoza y obtuvo, con su obra "Los pasos", el primer premio en la sección cuento en el concurso organizado por la filial Mendoza de la Sociedad Argentina de Escritores en 1969.

Dará comienzo mañana un curso sobre la danza

Informó la Escuela Superior de Teatro de la Universidad Nacional de Cuyo que mañana, de 17.30 a 19, será dictada la primera clase del curso sobre historia de la danza, que estará a cargo de la profesora Aurora de Rose Ugarte.

Las inscripciones, que están abiertas para todo público, se reciben en el local de la escuela, Las Heras 430, ciudad, de lunes a viernes de 9 a 12 y de 20 a 23 y los sábados de 17.30 a 19.

Elléale Gerardi expone trabajos de pintura abstracta

En el Museo Municipal de Arte Moderno, hoy, a las 19, será inaugurada una muestra de pintura abstracta del artista mendocino Elléale Gerardi, que estará habilitada hasta el 15 del próximo mes. Son dieciocho obras las que componen la muestra, que cuenta con el auspicio del Museo Municipal de Arte Moderno, Sindicato Unico de los Trabajadores de la Cultura de Mendoza, filial Mendoza de la Sociedad Argentina de Letras, Artes y Ciencias, Grupo Plástico "Veinte" y subcomisión de cultura del Club del Personal del Banco de Mendoza.

Elléale Gerardi egresó de la Escuela Superior de Bellas Artes en 1961, participó en muchos salones y exposiciones. También se dedica a la música, pues ha compuesto varias obras, especialmente folklóricas. Ha obtenido el segundo premio nacional de folklore en 1961, con la zamba "Mendoza mía". En el campo de las letras ha ganado el cuarto premio del concurso "Mendoza y sus poemas".

Integra el grupo plástico "Veinte", pertenece a SALAC, es secretario general del Sindicato Unico de los Trabajadores de la Cultura y presidente de la subcomisión de cultura del Club del Personal del Banco de Mendoza.

Nuevas actuaciones de Ernesto Bianco y Diana Maggi

Mañana, en el teatro Avenida, volverá a representarse la obra del autor francés Claude Magnier, "Donde duermen dos, duermen tres", por la compañía de comedias que integran Ernesto Bianco, Diana Maggi y Osvaldo Miranda, obra que se ofreció en varias funciones el pasado fin de semana.

La representación dará comienzo a las 21 y luego habrá otra función a partir de las 23. El domingo el espectáculo se repetirá a partir de las 18.30 y de las 21.30.

Las localidades se encuentran a la venta en la boletería del teatro.

Entregan premios de un concurso de fotografías

Hoy, a partir de las 20, en el teatro municipal Julio Quintanilla, se hará el acto de entrega de premios del "VII Concurso fotográfico municipal 1975" que fue organizado por la Dirección de Cultura de la Municipalidad de la Capital. También se dejará inaugurada la muestra de los trabajos que fueron presentados en el concurso.

Previamente a la entrega de distinciones habrá un espectáculo artístico en el que intervendrán el Coro de Niños Cantores de Mendoza con dirección del maestro Alfredo Dono y el dúo Tito Francia y Andrés Krisak, con interpretaciones de música argentina.

La entrada será libre.

Coro "Santa Rosa de Lima".

Ofrecerá hoy un recital el conjunto coral de San Juan

Hoy, a partir de las 21, en el auditorium Galli, San Martín 1178, hará su presentación el conjunto coral "Santa Rosa de Lima" de San Juan, en un espectáculo que es auspiciado por la Alianza Francesa de esa provincia.

Con el lema "La canción mensaje" la citada agrupación coral ofrecerá el siguiente programa: Primera parte: "La familia de Jesús" de W. Suárez; "Salmo al agua", de Julio Labaké; "Zamba para mi búsqueda", música de O. Catena y letra de R. J. Trossero; "Feliz de tí María", música popular israelí y letra de O. Catena; "Camino" de Julio Labaké; "Quisiera descubrir", música de A. Nella Castro y letra de Hilda Herrera; "Ven con nosotros a caminar", música de autor anónimo y letra de monseñor E. Pironio.

Segunda parte: ¿De qué color es la piel de Dios? de T. Wilkes y D. Stevenson; "Viva la gente", de R. Cilwell; "Caminaré, Salmo 114", de Juan A. Espinosa; "Si cada día es Navidad" de autor anónimo; "Ahí está mi Señor", Música de M. Leanes y texto de E. Serra; "De los libros Sapienciales" por el conjunto Vox Dei; "Le llaman Jesús", de R. Ortega; "Ama si quieres ser feliz" del conjunto Gen; "A Dios le voy a pedir", de R. Ortega; "Yo sólo quiero", de R. Carlos y "Jesucristo" de R. Carlos.

Este coro tiene como característica ser transmisor del mensaje evangélico.

El público tendrá libre acceso a la sala.

Estrenos de la Fox Film

Para el resto de la temporada, Fox Film ofrecerá las siguientes películas norteamericanas: "El joven Frankenstein", de Mel Brooks; "Lucky Lady", de Stanley Donen, con Liza Minelli y Gene Hackman; "Tres días del cóndor", dirigida por Sidney Pollack, con Robert Redford y Faye Dunaway; "Contacto en Francia II", segunda parte del film de Frankenheimer, también con Gene Hackman; "Las aventuras del hermano más astuto de Sherlock Holmes", dirigida e interpretada por Gene Wilder.

"Al fin llegó el amor", de Peter Bogdanovich, con Burt Reynolds; "El pájaro azul", de George Cukor, con Elizabeth Taylor, Jane Fonda y Ava Gardner. La nómina se completa con films de origen europeo.

Se incluyen "Le Affaire Murri", de Mauro Bolognini, con Catherine Deneuve y Giancarlo Gianini; "Por las antiguas escaleras", también de Bolognini, con Marcello Mastroianni, Marthe Keller y Francoise Fabián; dos de Richard Lester: "Royal Flash" con Malcolm McDowell y Alan Bates y "La venganza de Milady", continuación de "Los tres mosqueteros".

RESTAURANTE LA POSTA
* GRAN SHOW ARTISTICO FOLKLORICO
* Parrillada - Chivito - Pollo - Empanadas
* DOMINGOS: ALMUERZO
SAN MARTIN 1297 - TEL. 221311 - G. CRUZ
26|9|F|94370|27|9

2ª Semana SENSACIONAL EXITO! EXCLUSIVAMENTE CENTER
Una Manera Distinta de Conocer y Sentir el Horror de una Catástrofe
TERREMOTO (EARTHQUAKE)
PREMIADA CON 3 OSCARS POR LA ACADEMIA DE HOLLYWOOD
¡ATENCION! Esté usted consciente de que sentirá así como verá y escuchará, impresiones tan vividas como las que podría experimentar. La Empresa no se hace responsable de las reacciones físicas o emotivas del espectador.
PROHIBIDA MENORES DE 14 AÑOS
Continuado de 14 a 20,45 hs. Noche 21 hs. localidades numeradas
"TERREMOTO" se exhibe a las 14,10; 16,30; 18,50; 22,15.
LOCALIDADES NUMERADAS EN VENTA

Las mujeres lo amaban pero su gran pasión era el peligro.
ROBERT REDFORD
Dirigido por GEORGE ROY HILL (EL GOLPE)
ROXY — CONT. DE 14 A 24 — HOY GRAN EXITO!
EL CARNAVAL DE LAS AGUILAS ("THE GREAT WALDO PEPPER") PROHIBIDA MENORES 14 AÑOS
con BO SVENSON
SUSAN SARANDON - MARGOT KIDDER
Escrita por WILLIAM GOLDMAN - Producida y Dirigida por GEORGE ROY HILL
Historia de GEORGE ROY HILL - Música original de HENRY MANCINI
TECHNICOLOR
COMPLEMENTA
LOS AGENTES DE CIPOL EN SU MAS INSOLITA AVENTURA!
ROBERT VAUGHN - DAVID McCALLUM
COMO ROBAR EL MUNDO

2ª SEMANA EXCLUSIVAMENTE PREMIER CONT. DE 14 A 24
Una película inolvidable que usted no puede dejar de ver
Barbra Streisand
OMAR SHARIF JAMES CAAN
Dirigida por HERBERT ROSS
PROHIB. MEN. 14 AÑOS — COLUMBIA - CENTRO FILM
Funny Lady UNA DAMA INSOLITA
TECNICOLOR

Un "Western" como los que hace mucho Ud. no ve!
Reverendo Colt Q.E.P.D. el que se pone adelante!
En Programa: TODOS MUERTOS... DE RISA! TERROR A LA ITALIANA
nuevo gran cine LAVALLE
con ENRICO MONTESANO ALIGHIERO NOSCHESE
con GUY MADISON - RICHARD HARRISON
APTO PARA TODO PUBLICO
DIST. ZONDA

AQUI ESTAN LOS MEJORES PROGRAMAS DOBLES PARA UD. Y TODA LA FAMILIA!
HOY CINEMA CONT. DE 14 A 24
Nuevas locuras de Los Hermanos Charles
5 Locos Y EL COLLAR DE LA REINA
APTA PARA TODO PUBLICO
TRAIGA SUS NIÑOS AL CINE
TECNICOLOR
Toda la magia del cine GEORGE C. SCOTT
EL DIA DEL DELFIN
TECNICOLOR
HOY LUXOR CONT. DE 14 A 24
ESPECTACULAR! SEAN CONNERY en una misión tan peligrosa como tener dos tigres agarrados por la cola.
ESTADO DE EMERGENCIA
APTA PARA TODO PUBLICO
TECNICOLOR
LA PAREJA MAS TRAMPOSA COMORRERA Y DIVERTIDA!!
GIULIANO GEMMA • GEORGE EASTMAN
EL COW BOY DE ORO
TECNICOLOR
BEN & CHARLIE

¡INSOLITO! POR PRIMERA VEZ JUNTAS!
ULTIMOS DIAS
"Virilidad" AGOSTINA BELLI, TURI FERRO
ALBERTO OLMEDO JORGE PORCEL
Maridos en Vacaciones
color Proh. men. 18 años.
DIST. ZONDA
Cine CONDOR

LA CASONA
VIERNES, SABADO Y DOMINGO CON LA ACTUACION ESTELAR DE
LOS ZAFIROS Folclore Chileno
TERESITA Y EL PAMPEANO GANADORES FESTIVAL COSQUIN 74°
San Martín Sur 905 • Teléf. 224344 Godoy Cruz
MARTES, MIERCOLES Y JUEVES CENA SHOW BAILABLE en la animación del espectáculo la gracia y simpatía riojana de MARIANO MORENO Y GRAN ELENCO
*RESERVE MESA DESPUES DE LAS 18

La Bodega del 900
RESERVAS a los Tels. 262773 - 262775
Av. de ACCESO y URQUIZA VILLA NUEVA

UNICO COMEDOR ARABE
RESIDENCIAL SAN FELIPE
Atendido viernes y sábado en la noche. Domingo todo el día. Loria 5801 - Ch. de Coria - Tel. 960398
25|9|C|822|27|9

RESUELVA SUS PROBLEMAS
POR POCOS DIAS "RITZ HOTEL" PERU esq. RIVADAVIA
RESERVE TURNO: TEL. 248506 - 248538
* QUIROLOGOS * GRAFOLOGOS Profesores NERIZ RUIZ OCTAVIO NARANJO VALENZUELA

CINES Y TEATROS

CENTRO

AMERICA - Hoy de 13.45 a 24 hs. "CUANDO ES PRECISO SER HOMBRE", A LA MUCHACHA LE GUSTABA TOCAR LA TROMPETA".

AVENIDA - HOY de 14 a 24 hs.: "CRIMEN EN EL EXPRESO ORIENTE"; "UN LOCO LINDO EN NUEVA YORK".

CARIBIAN - Hoy a las 21 hs. "LA BOFETADA" y "EL INSPECTOR MARK".

CENTER - Hoy de 14 a 21 hs. "TERREMOTO" y "DIBUJOS".

CITY - Hoy de 14 a 24 hs.: "EL FABULOSO MUNDO DEL CIRCO" y "EL RALLY DE MONTECARLO Y LOS INTREPIDOS DEL VOLANTE".

CINEMA - Hoy de 14 a 24 hs. "CINCO LOCOS Y EL COLLAR DE LA REINA" y "EL DIA DEL DELFIN".

CONDOR - Hoy de 14,15 a 24 hs.: "VIRILIDAD" y "MARIDOS EN VACACIONES". Trasnoche 0.45 hs.: Mismo programa.

LAVALLE - Hoy de 14.30 a 24 hs.: "REVERENDO COLT", y "TERROR A LA ITALIANA".

LUXOR - Hoy de 13.45 a 24 hs. "ESTADO DE EMERGENCIA" y "BEN Y CHARLIE".

OPERA - Hoy de 14 a 24 hs. "CINCO LOCOS EN LA GUERRA" y "LA FUGA FANTASTICA".

PREMIER - Hoy de 14 a 24 hs. "FUNNY LADY" y "CACHORRO ASTUTO".

REX - Hoy de 13.45 a 24 hs.: "CONTRACOMPLOT" y "SIMON EL BRIBON".

REAL - Hoy a las 21 hs. "LOS GAUCHOS JUDIOS" y "SANTOS VEGA".

ROXY - Hoy de 14 a 24 hs. "EL CARNAVAL DE LAS AGUILAS" y "COMO ROBAR EL MUNDO".

SELECTRO - Hoy 21.05 hs. "LA OTRA CARA DEL AMOR", y "LOS VISITANTES".

GRAN AUTOCINE MENDOZA - Hoy "Colmillo Blanco" y "Encuentro en la playa".

AUTOCINE BROADWAY - Hoy 21 hs. "PETETE Y TRAPITO" y otro gran estreno.

EL CERRO CINE AUTO EL CHALLAO - Hoy a las 21 hs. "Nazareno Cruz y el lobo" y "Cuando el amor llega".

GODOY CRUZ

CEC - Hoy 21 hs. "Robinson Crusoe en la isla encantada" y "Kalimán el hombre invencible".

SPORTSMAN - Hoy, a las 21.15 hs. "Los irrompibles" y "Gitano".

PLAZA - Hoy, 21 hs. "La guerra de los cerdos" y "La madre María".

GUAYMALLEN

VICTORIA - Hoy 21.15 hs. "El conde Drácula" y "Cinturon negro contra la mafia".

LAS HERAS

BELGRANO - Hoy, 21 hs. "Ahora mi nombre es nadie" y "Las minas del rey Salomón".

LA CONSULTA

REAL - Hoy 21 hs. "Un árbol de hojas rosas" y "Desafío entre gigantes".

MAIPU

ARGENTINO - Hoy, 21.15 hs. "Un loco lindo en apuros" y "Motín en tierra.

IMPERIAL - Hoy 21 hs. "Conserje en condominio" y "Al maestro con cariño".

PALMIRA

COLON - Hoy 21 hs.: "Nazareno Cruz y el lobo" y "Cuando el amor llega".

SAN MARTIN

CERVANTES - Hoy 21 hs. "Las 7 maravillas del mundo" y "Los catorce".

MAYO - Hoy 21 hs. "El archivo de Odessa" y "Los duros".

MONUMENTAL - Hoy 21 hs. "La guerra del cerdo" y "La guerra del cerdo" y "La madre María".

RIVADAVIA

DUCAL - Hoy 21.15 hs. "Las procesadas" y "La flor de la mafia".

SAN RAFAEL

ANDRES - Hoy a las 21 hs. "La Raulito" y "Quebracho".

GRAN SUR - Hoy a las 21 hs. "Juggernaut".

IDEAL - Hoy de 14 a 24 hs. "La fuga increible" y "Perdido en el desierto".

MARCONI - Hoy a las 21 hs. "Si se calla el cantor" y "Los chiflados del batallón".

GENERAL ALVEAR

SUPECOPEA - Hoy a las 21 hs. "Su nombre hacia temblar" y "Mi hermano el mafioso".

La obra de Claudie Magnier "DONDE DUERMEN DOS... DUERMEN TRES" !!!
COMPAÑIA ARGENTINA DE COMEDIAS
ERNESTO BIANCO — DIANA MAGGI — OSVALDO MIRANDA
Dirigida por el triunfador de "El inglés de los Güesos" ERNESTO BIANCO
RESPONDIENDO AL EXITO DOS DIAS DE REPETICION
Mañana 21 y 23 horas
Domingo 18.30 y 21.30 horas
Localidades en venta
Teatro AVENIDA
ORGANIZACION ARTISTICA CANDILEJAS

Charlas sobre el aparato digestivo

SAN RAFAEL. — Organizado por el Círculo Médico de San Rafael se ofrecerán hoy y mañana, en el salón de conferencias del Colegio Médico, Godoy Cruz 369, un curso sobre el tema: "Patología y cirugía del aparato digestivo", con el auspicio de Abbott Argentina.

Los distintos temas a desarrollar estarán a cargo de los doctores Roberto A. Garriz, profesor regular adjunto de Cirugía de la Universidad de Buenos Aires y jefe del Departamento de Cirugía del Hospital de Buenos Aires; el doctor Jorge Ianco, profesor auxiliar de Cirugía de la Universidad de Buenos Aires; doctor Jorge Rodríguez Martín, profesor auxiliar de Cirugía de la Universidad de Buenos Aires, y doctor Héctor Santángelo, también profesor de Cirugía de la Universidad de Buenos Aires.

El programa de las disertaciones es el siguiente: hoy a las 20.30 "Colopatía diverticular", por el doctor Roberto Garriz; a las 21,15, "Cáncer de esófago. Patología, diagnóstico y tratamiento", por el doctor Héctor Santángelo; a las 22, "Pancreatitis aguda", por el doctor Rodríguez Martín y a las 22,45, "Ileobiliar", por el doctor Jorge Ianco.

Mañana a las 9, "Colonofibroscopías", por el doctor Rodríguez Martín; a las 9,45, "Esofagoplastías", por el doctor Héctor Santángelo; a las 10,30, "Fístulas enterocutáneas", por el doctor Jorge Ianco y a las 11,15, "Colecistitis aguda", por el doctor Roberto Garriz.

El Círculo Médico de San Rafael ha invitado a concurrir a los profesionales de San Rafael y a los colegas de General Alvear y Malargüe, destacándose que se otorgarán certificados de asistencia.

Veterinaria: evitar la pérdida del año

SAN RAFAEL. — La Cámara de Comercio, Industria y Agricultura ha remitido un telegrama al interventor federal en la Provincia, doctor Luis María Rodríguez, cuyo texto expresa: "Agravado problema existente Facultad Ciencias Aplicadas Industria por suspensión clases carrera de Veterinaria, insistimos urgente solución para evitar pérdida año lectivo".

San Rafael

Las candidatas, en visita a nuestra agencia.

Eligen hoy a la reina de los estudiantes

SAN RAFAEL. — La mayoría de las soberanas que representarán a los colegios secundarios del departamento, en la elección de la Reina de los Estudiantes de San Rafael, visitaron esta agencia de LOS ANDES.

La nueva soberana, que sucederá en el trono estudiantil a Miriam Noti, será consagrada durante el Baile de los Estudiantes que se realizará hoy, a partir de las 22, en las instalaciones del Belgrano Club, como parte de la programación de la Semana Estudiantil 1975, que culminará el domingo, con la Farándula Estudiantil.

Las candidatas que aspiran al trono estudiantil de San Rafael por el año 1975 son: Irma Deotto, que cursa 5º año en la Escuela de Bachillerato y Magisterio Especializado. Tiene 17 años de edad; 1,73 de estatura, sus cabellos son castaños y sus ojos, marrón claro.

La Escuela Nacional de Comercio Nocturno estará representada por María Antonia Bordoy, de 16 años. Su estatura es de 1.73; ojos verdes y cabellos castaño oscuros.

Claudia Beatriz Bisceglia llevará la representación del Instituto del Carmen. Tiene 16 años de edad; 1,64 de estatura. Es rubia y de ojos celestes.

La Escuela Técnica Agrícola "Martín Güemes", de La Llave, será representada por Sandra Noemí Peluso, de 16 años y 1,65 de estatura. Sus cabellos oscuro y los ojos negros.

El Centro Polivalente de Arte intervendrá por primera vez, representado por Cristina Susana Viano, de 15 años y 1,65 de estatura. Tiene ojos verdes y cabellos castaño claro.

Alejandra Alvarez, de 17 años, que cursa el 5º año de Ciencias Biológicas, representará a la Escuela Normal. Tiene 17 años y 1,72 de estatura.

Liliana Rocco, de 15 años, habrá de representar a E. N. E. T. "Ejército de los Andes", que también interviene por primera vez. Tiene 1,60 de estatura; sus ojos son marrones y los cabellos castaños.

La Escuela Nacional de Comercio Nº 2 presentará a la señorita Patricia Fernández, de 15 años y 1,73 de estatura. Sus ojos son pardos y sus cabellos castaño.

La Escuela Nacional de Comercio Nº 1 estará representada por Matilde Sánchez, de 17 años y 1,65 de estatura. Sus ojos son verdes y los cabellos castaño claro.

Graciela Socia Bressan representará a la Escuela de Comercio de Monte Comán. Tiene 16 años de edad y 1,65 de estatura. Sus ojos son castaños y los cabellos castaño claro.

Educacionales

Horas de Cátedra. — **SAN RAFAEL.** — Hoy a las 10, en la Escuela de Bachillerato Técnico Agrario "Pascual Iaccarini", se ofrecerán suplencias de Estudio de la Realidad Social Argentina, dos horas, en tercer año 1ra. división, y dos horas en segundo año, 1ra. división.

Suplencias. — En el local de Inspección Regional, hoy a las 11, se ofrecerán dos suplencias de maestra de grado, una con destino a la Escuela Nº 535 "Profesor Héctor A. Cubo", de Ranquil Norte, y la otra para la escuela de temporada Nº 540 "Doctor Bernardo A. Houssay", de Río Chico, ambas del departamento de Malargüe.

Cursos para profesores. — **SAN RAFAEL** — El Centro de Extensión y Perfeccionamiento Docente de la Facultad de Antropología Escolar informó que los días 2, 3 y 4 de octubre se realizará un curso para profesores de nivel medio sobre "Medios de apoyo para el desempeño del rol del profesor" El curso estará a cargo de las profesoras Nidia Mabel Tello y Alicia Coppo y los interesados deben registrar su inscripción en la escuela "Pascual Iaccarini".

Por otra parte el mismo centro informó que los días 2, 3 y 4 de octubre se dictará un curso para preceptores sobre "Técnicas y actividades para el empleo del tiempo libre" El curso estará a cargo de las profesoras C. G. Corti de Herrera y Martha Villeri de Ochoa. Los interesados deben inscribirse en la escuela "Pascual Iaccarini"

Municipales

Dirección de Rentas. - SAN RAFAEL. — Ha recordado a los contribuyentes que el martes vence el plazo para el pago de los servicios municipales correspondientes a 1975, con el 15 por ciento de descuento. Los contribuyentes que no han sido visitados por los recaudadores municipales, pueden efectuar los pagos en las oficinas de la Dirección de Rentas de la Comuna. También el 30 vence el plazo para el pago de la primera cuota, sin recargos, de los trabajos de pavimentación realizados en las calles 9 de Julio, entre Santa Fe y Libertad; Juan José Paso, entre San Martín y Alem, y en el tramo entre Edison y Paula A. de Sarmiento.

Exponen proyectos para el ordenamiento del tránsito

SAN RAFAEL. — El director de Tránsito y Transportes de la Provincia, señor Raúl Alberto Ruiz Soppe, y un grupo de asesores y técnicos de la repartición, visitaron al comisionado municipal, señor Chafí Félix, para hacerle conocer algunos detalles del plan de reordenamiento del tránsito en la ciudad de San Rafael y que será puesto en marcha en las próximas semanas.

Entre las principales tareas a realizar figura la señalización, procediéndose en la primera parte a la instalación en todas las esquinas del casco urbano de la ciudad, de aparatos y letreros que indicarán el nombre y altura de la calle y la dirección de circulación. Tales indicadores serán similares a los colocados en la Capital Federal y otras ciudades. En la segunda etapa se procederá al remplazo de todas las señales auxiliares de tránsito actualmente instaladas, por otras más modernas, más visibles y funcionales. Estas son las que indican los sitios aptos o no para estacionar, la circulación prohibida, desvío de tránsito pesado, etc. Asimismo se colocarán numerosas señales nuevas en lugares en que se carece de ellas.

Con relación al nuevo sistema de circulación en la ciudad, el señor Ruiz Soppe destacó que se han concluido los trabajos de estudio, atendiendo a las reales necesidades del tránsito y a los pedidos formulados por algunas entidades, por lo que se procederá a modificar el sentido de circulación en varias calles y se implantará mano única en otras. También se ha previsto un desvío para el tránsito pesado, prohibiéndose su circulación por el sector céntrico y en zonas residenciales.

Anunció también que el actual sistema de semáforos será reparado a nuevo, como así también se instalarán once nuevos aparatos en lugares que por la circulación de vehículos y peatones es de imprescindible necesidad.

Al término de la entrevista, el comisionado, señor Félix, agradeció a los funcionarios provinciales la preocupación demostrada por solucionar los problemas del tránsito en el medio y a la vez comprometió la colaboración comunal para las obras a realizar.

Hoy pagarán los haberes a jubilados

SAN RAFAEL. — Hoy de 16 a 19, el Banco de Previsión Social, sucursal San Rafael, procederá a hacer efectivos los haberes a los beneficiarios de la Caja de Jubilaciones y Pensiones de la Provincia, correspondientes al primero y segundo turnos.

Políticas

Unión Cívica Radical

Posición ante un conflicto. SAN RAFAEL. — El Comité Departamental ha señalado que "ante el grave problema suscitado por apreciaciones periodísticas vertidas oportunamente por un medio de difusión local, ante la huelga de los docentes sanrafaelinos", ha remitido un telegrama a los diputados nacionales Alberto Day y Leopoldo Suárez, redactado en los siguientes términos: "Rogamos intervención en favor del Magisterio Sanrafaelino ante una actitud inconsulta de un periodista local".

Reunión. — SAN RAFAEL. — Un grupo de radicales ha invitado a la reunión que se realizará hoy a las 20, en el local de El Cortijo, de avenida Hipólito Yrigoyen, oportunidad a que se organizará la concurrencia el domingo a la ciudad de Mendoza, donde se darán las bases para constituir el movimiento que sostendrá en el orden provincial, la política del Comité Nacional de la Unión Cívica Radical. Para efectuar las invitaciones, se ha designado una comisión integrada de la siguiente manera: presidente, Julio Segura Soriano y secretarios: Camplo Lorenzo, Adolfo Cardozo, Martín Balmaceda, Angel Martínez, Armando Manuel, José Chavero y Badhi Chala.

Visita de directivos de un patronato

SAN RAFAEL. — Directivos del Patronato de Liberados y Procesados de la provincia visitarán hoy la delegación San Rafael, oportunidad en que se procederá a hacer entrega de ayuda oficial en dinero y comestibles por intermedio de COPALI de San Rafael, a las familias más necesitadas de los internos de la Cárcel de Encausados y Penitenciaría Provincial, que residen en la zona.

La delegación estará integrada por la secretaria de Acción Social del Patronato de Liberados y Procesados, doctora Elina Risso Ricci de Orquín; la secretaria administrativa, señora Nelly C. de Rossi; la vicepresidenta de COPALI, de Mendoza, señora de Villanueva; la coordinadora general de COPALI, señora María Luisa de De Rosas, y el jefe de la Sección Laboral del Patronato, señor Luis I. Goyochea.

A las 11.30, en la delegación San Rafael de calle Independencia 577, se entregará la ayuda a la familia de los internos y con posterioridad los funcionarios visitantes se interiorizarán de las necesidades y funciones de la delegación local.

Dirigentes de ventas

SAN RAFAEL. — La Asociación de Dirigentes de Ventas y Comercialización de San Rafael realizará hoy, a las 21, en las instalaciones del Belgrano Club, su habitual cena mensual. En su transcurso, la entidad dará a conocer un plan turístico que ha emprendido; asimismo ofrecerá una disertación sobre el tema: "Turismo", el señor Armando Abadía.

PRIMAVERA CON MUSICA
En su coche. Autoradio completa p/ colocar
$1.390
Montes de Oca 980 - Frente al Hipódromo - G. Cruz

ORO
y Alhajas en desuso, Monedas, Pólizas, COMPRAMOS
Inmejorable cotización
JOYERIA DENISE
Galería Tonsa - Local A-11
Adherido a COVEMPA
8|9|F|88014|29|9

ORO
PAGO MEJOR COTIZACION
JOYERIA DARLING
GALERIA TONSA — LOCAL 52
Frente Escalera Mecánica
26|9|F|94384|26|9

CHILE
PLAYA QUINTEROS
Casa antisísmica totalmente amoblada, 3 dormitorios, living comedor, cocina y baño, dep. de servicio. Vende: LIMA SUAREZ - P. Mendocinas 1427.
26|9|F|94421|26|9

VENDO o PERMUTO
Dodge Coronado Automático 1972, con aire acondicionado. Verdadera joya. Verlo en: Morón 90 - Cdad.
26|9|F|94417|27|9

PESETAS
VENDO
Av. ESPAÑA 2710 - CIUDAD
26|9|C|375|26|9

RASTROJERO 58
TODA PRUEBA
$ 120.000 TOTAL
Dr. Moreno 1108 - Las Heras
26|9|C|406|26|9

EN ZONA PRIVILEGIADA
Vendo Restaurante
Tratar: Inmobiliaria "Mazziotti", Guillermo Molina Nº 194, Dorrego, de 17 a 20 hs. únicamente.
26|9|F|94404|29|9|A

FIAT 1500 - 69
CHEVROLET 66
Impecables, vendo, permuto. San Martín Sur 61 - Godoy Cruz.
26|9|F|91295|26|9

ORO
Alhajas - Pólizas
Monedas
Excelente Cotización
JOYERIA GOLD
ESPEJO 102
Asociado a COVEMPA

TORINO GRAN
ROUTIER 74
Ultima serie, 4 puertas, una joya, cubrealfombras, matafuego, gomas radiales, seguro completo, aceptaría 128 Rural, R-6 ó R-12 Break. Catamarca 373 - Mendoza.
26|9|C|346|26|9

Electrodos 4 - 3,25 - 2,50
$ 80,00 el Kg.
JOAQUIN V. GONZALEZ 122
Dorrego
26|9|C|389|26|9

IAVA 1.300
MODELO 1975
VENDO
TELEFONO 255351
26|9|C|399|26|9

En el ANIMAL también hay Vida. RESPÉTELA!
SOCIEDAD MENDOCINA PROTECTORA DE ANIMALES

AUTOS USADOS
AUTOMOVILES
Peugeot 404 .. 75
Fiat 600 74
Dodge 1500 72-73
Renault 4S .. 73
Ami 8 73
Citroen 3 CV .. 73
Dodge Coronado 72
Dodge Polara Cupé 72
Fiat 600 R ... 72
Fiat 600 71
Fiat 1600 71
Fiat 128 71
Renault R. 12 . 71
Renault R. 6 .. 72
Fiat 1600 .... 72 bordó
Dodge GTX ... 70
Fiat 600 69
Peugeot 404 .. 68
Renault R-4 .. 68
Ford Falcon .. 68
Fiat 600 67
Valiant IV ... 67
Valiant III ... 64
Volkswagen .. 61 Blanco
PICK UP
Dodge Diesel . 75 Roja
Dodge DP 100 . 73
Fiat 1600 73
Peugeot T4B .. 72
Jeep IKA 68
Peugeot T4B .. 68
HOY ATENDEMOS TODO EL DIA
PRIMO MESCHINI S.A.
CONCESIONARIO DODGE
Rioja 1448 - San Juan 1457
Tel. 250800 - Mendoza
26|9|F|94353|26|9

Departamentales

Las Heras

Centenario de la escuela "Necochea"

LAS HERAS. — Con motivo de celebrarse el centenario de la creación de la escuela "Mariano Necochea", que nació a la vida útil de la educación primaria mendocina el 5 de octubre de 1875, se ha preparado el siguiente programa de actos: mañana, a las 9.30, misa en memoria del personal fallecido de la escuela en la capilla del Cementerio; a las 11, exposición didáctica; el domingo, a las 10, exhibición gimnástica y de esgrima, patinaje artístico; el lunes, a las 11.30, audición radial; el viernes, a las 16, función de titeres, exhibición folklórica; el sábado, a las 19, concierto a cargo del coro "Club Mendoza de Regatas", dirigido por la señora María Munaffó de Valesi; y el 5, acto central.

Instalación de una red colectora cloacal

LAS HERAS. — Hoy, a las 12.30, en la intersección de calles Piedras y Vélez Sársfield del barrio Jardín Acceso Norte, darán comienzo los trabajos de instalación de la red colectora cloacal, obra que se concreta merced a gestiones realizadas por la Unión Vecinal del sector.

Con tal motivo se llevará a cabo una ceremonia de la que participaran autoridades de Obras Sanitarias de la Nación, del gobierno provincial y municipal.

La entidad vecinal dio a conocer un comunicado referido a este acontecimiento, en el que expresa entre otras cosas: "después de siete años de gestiones para lograr la instalación de la red colectora cloacal que beneficia a 550 familias del barrio Jardín Acceso Norte, la obra se ha concretado. Reconocemos el eficaz y positivo apoyo brindado por parte del comisionado municipal de Las Heras, señor Domingo Germán Maccari y de las autoridades de Obras Sanitarias quienes con su capacidad y aporte técnico, resolvieron el grave problema que significaba tender redes en una zona donde los niveles impedían la instalación de un colector máximo debido a la gravedad del terreno".

Dicen más adelante: "Esta obra libera de la angustiosa situación sanitaria que atravesaban nuestras familias, dado que las condiciones especiales del suelo habían saturado la capacidad de los pozos sépticos, lo que tornaba insostenible mantener el funcionamiento de los mismos. La obra que se inicia abarca el radio comprendido por calles San Rafael, Pescadores, Lisandro Moyano, Neuquén, Reconquista, avenida Base Aérea y Jujuy de Las Heras". Agrega luego: "Teniendo especial consideración que la Municipalidad de Las Heras carece de recursos para concretar obras de esta magnitud, reconocemos el patriótico sacrificio que significa la financiación de los materiales y construcción de la obra, con máquinas y obreros municipales".

Se preparan los festejos patronales

LAS HERAS. — El lunes se realizarán los actos que en homenaje al patrono del departamento, San Miguel Arcángel, se llevan a cabo todos los años.

El programa de actos a cumplir es el siguiente: a las 9, recepción de autoridades; a las 9.45, izamiento de la bandera; a las 10, misa solemne; a las 11, procesión; a las 12, desfile; a las 12.30, vino de honor en agasajo de las autoridades; a las 19, misa en sufragio de las almas de monseñores Aníbal Verdaguer, Alfonso María Buteler, sacerdotes y fieles de la parroquia; a las 20, actuación del Coro de Cámara de la Universidad Nacional de Cuyo que cuenta con la adhesión del Ateneo Cultural y Artístico de Las Heras.

Dotan de agua a tres barrios

LAS HERAS. — Gestiones realizadas ante las autoridades municipales por parte de la Unión Vecinal de los barrios Espejo, Estévez y Lupiáñez, referida a dar solución al problema de agua potable, culminaron con éxito. La Comuna informo que han concluido los trabajos de empalme a la red maestra distribuidora de agua potable de Obras Sanitarias de la Nación.

Se destacó también que el gabinete municipal de Obras Públicas, se encuentra elaborando los estudios correspondientes destinados a considerar la factibilidad de extender la red colectora cloacal a los barrios mencionados.

Aeronáutico

Informaron las autoridades municipales que a solicitud de la Unión Vecinal del barrio Aeronáutico y Castro González, entidad que viene gestionando la transferencia de la red distribuidora domiciliaria de agua potable a Obras Sanitarias de la Nación, ha realizado los estudios técnicos pertinentes, los que han sido elevados a consideración de la repartición nacional. Mientras se cumplen los trámites administrativos, la Comuna se encuentra abocada a la adquisición de los materiales necesarios para la ejecución de las obras que darán solución a un problema que data de muchos años.

Godoy Cruz

Intercambio pedagógico

GODOY CRUZ. — Alumnos de la escuela provincial Nº 62 "Victoriano Montes" efectuaron una visita de intercambio pedagógico musical a la escuela Nº 53 "Petrona Guiñazú de Burgoa", ambas de Godoy Cruz. Los estudiantes de tercer grado caracterizaron rondas infantiles y los de cuarto, quinto y sexto grados interpretaron con guitarras temas de nuestro folklore. Acompañaron a los niños la vicedirectora, señora Elida de Bergantini; la profesora de música, señora Yolanda Fabretti de Escalante, y la maestra, señora Alicia Torres de Sotano.

Aclaran sobre los barrios "Sarmiento" y "Parque Sur"

GODOY CRUZ. — Informó Municipalidad que se encontrarán absolutamente congeladas las vacantes para los barrios Sarmiento y Parque Sur, en cuanto los programas de vivienda "Alborada", que se están a levantar en el lugar, contemplan exclusivamente la adjudicación a las familias residentes en el lugar al momento de definirse el proyecto, es decir, en noviembre de 1974. El programa, por lo demás, publica que no deben quedar vestigios de construcciones precarias en su área, lo que no podrá lograr si se insiste en realizar construcciones clandestinas en esas zonas.

Por ello, la Municipalidad ha perfectamente aclarado que no tendrán validez las operaciones de venta que puedan hacer los actuales residentes de esos barrios. Esas transferencias no serán reconocidas y se procederá de inmediato a destruir las precarias viviendas.

La comuna, por otra parte, ha facultado a las uniones vecinales de ambos núcleos urbanos para ejercer el contralor del congelamiento, el que eventualmente podrá concretarse con el concurso de la fuerza pública.

El motivo fundamental de esta política, estriba en que es necesario que no se aloje nadie más en los interiores de los barrios, tanto a edificar precariamente como a comprar algo construido. De hacerse así se perjudica al proyecto general y en especial al objetivo de erradicación de las villas inestables y que 1.000 familias, fundamentalmente, tengan en poco tiempo más la vivienda propia.

Zona Este

San Martín

Festejos de la juventud en octubre

SAN MARTIN. — El ateneo "San Pablo" dio a conocer los actos que se realizarán durante la XI Semana de la Juventud, que ha organizado con la colaboración del Centro Cultural de Palmira, el Club Leo y la Agrupación Atlética Palmirense.

El programa se iniciará el 4 de octubre con la iniciación de los campeonatos de fútbol, vóley femenino y de ajedrez. El 5 habrá un pic-nic y búsqueda del tesoro en el dique Benegas.

Los festejos continuarán el 11 de octubre cuando se disputen las finales de los torneos de fútbol y vóley. Ese día, a partir de las 21, se hará un baile y elección de la reina del ateneo "San Pablo".

Para el 12 está previsto el comienzo del campeonato de básquet y el acto denominado "alegoría a la juventud" en avenida Juan B. Justo. Posteriormente tendrá lugar la farándula y fuegos de artificio en el lago del club Martín Pescador.

En los días siguientes se ofrecerán conferencias, cinedebate, audiovisuales y se realizarán las finales de básquet, la sexta maratón de la Semana de la Juventud y el baile de las reinas. El acto final de la celebración será la elección y coronación de la reina de la juventud de Palmira.

Junín

El interventor federal es esperado hoy

JUNIN. — El interventor federal, doctor Luis María Rodríguez, es esperado hoy en esta villa. Vendrá acompañado con su gabinete, incluyendo secretarios y asesores.

La comitiva será recibida por el comisionado municipal, señor Gregorio Ghilino y funcionarios en la Comuna.

La comitiva oficial, a las 9.15, iniciará una recorrida por la villa cabecera y visitará las siguientes obras: escuela "Medalla Milagrosa", playón polideportivo; parque automotor; ampliación de la avenida Mitre y las tierras donde se construirá el complejo industrial.

A las 10.30, en la casa municipal, se expondrá el plan de gobierno para el departamento cuya exposición estará a cargo de los funcionarios municipales.

Posteriormente, el interventor y sus ministros concederán audiencias al Partido Justicialista, uniones vecinales, clubes, diversas instituciones y particulares.

Santa Rosa

Sociales

Misa. — LAS CATITAS. — Hoy, a las 20, en la iglesia de Nuestra Señora del Valle, será oficiada una misa por el eterno descanso del alma del señor Angel Bianco, encargada por sus familiares y que será rezada por el padre Ramón Adán Cerdeira.

GUIA PROFESIONAL

MEDICOS

Dr. I. SCHERBOSKY
Clínica - Especialista en enfermedades bronco pulmonares. Asma Pedir turno. José F. Moreno 2760. Tel. 257402 y 258616.
14|11|F|74067|Pte

Dr. KALIMAN
CLINICA GENERAL
Medicina Psicotomática - Consultas de 16 a 20 hs. Se atiende mutuales, Sgto. Cabral 706, Ciudad. Teléfono 290500. 15|4|F|50803|Pte.

Dr. OSCAR E. CAMINOS
Clínica y Cirugía - Obesidad - Várices - Vejez - Enf. Venéreas - Impotencia - Mutuales. Sarmiento 777. De 11 a 13 - 17 a 21 hs.
9|1|F|Pte.

Dr. RODOLFO S. ESCOBAR
CLINICO - CIRUJANO
Ap. Digestivo. Várices y Hemorroides. Paso de los Andes 520, Godoy Cruz. Mutuales c/turno. T. 225826.
1|10|F|Pte.-A.

Dr. LENTINI RUBEN J.
ADULTOS - ATIENDO MUTUALES
Colón 277 - Ciudad - Teléfonos: 244999 - 243517.
26|9|F|94399|26|8

VARICES

Dr. SPINETTA REGUERO
Várices - Trat. no operatorio por electro fulguración. Cirugía. Especialidad. Turnos: Junín 213. Barrio Bombal. Tel. 244111.
17|4|F|75664|Pte.

Dres. ALBERTO SEVILLA EDGARDO ESCOBAR
Tratamientos várices y hemorroides sin operación ni abandono de trabajo. Avda. Colón 232, Teléfonos 241440 - 290006.
27|7|F|58111|Pte.

APARATO DIGESTIVO

Dr. OMAR MUSRI
Atiende Mendoza: Sanatorio Policlínico Guaymallén - Tel. 218052. San Martín: Sanatorio Argentino. Rivadavia: Sanatorio Carrasco y Bertona. 6|2|F|62272|Pte.

Dr. NESTOR MATUSCHKA
Clínico. Aparato digestivo, hígado, estómago, intestino, hemorroides. Dariamente desde las 17. Turnos a los teléfonos 291752 y 248241. - Colón 185 - 4º Piso.
9|12|F|75176|Pte.

Dr. LUIS J. VILA
Hígado - Vías biliares - Páncreas. Colón 185, 3er. Piso. Lunes, miércoles y viernes de 17.30 a 20.30 hs. Pedir turno al tel. 214974.
9|6|F|Pte.-A.

Dr. LUIS CHRABALOWSKI
Cirugía, Aparato digestivo, Hígado, Vías biliares. Turnos: Jorge A. Calle 326. Tel. 214441. Ciudad.
6|5|F|Pte.-A.

VIAS URINARIAS

Dr. ALBERTO PABLO CORICA
ESPECIALIZADO EN EE. UU.
Enfermedades vías urinarias. Adultos y niños. Colón 532 - Turnos Teléfonos 240835 y 252553.
29|1|F|29090|Pte.

Dr. MANUEL BIANCHI
Riñón, vejiga, próstata y genitales. Esterilidad masculina. Turnos desde las 16 horas. Tel. 256234. - Agustín Alvarez 250.
4|6|F|66024|Pte

DOCTOR
Alberto David Bekerman
Especializado en EE. UU. Cirugía vías urinarias. Adultos y niños. Esterilidad. San Martín (Sur) 69. G. Cruz. 9 de Julio 1189. 2º "15". Turnos: tel. 220078.
5|8|C|940|31|9

Dr. IGNACIO J. ROMEO
CIRUGIA VIAS URINARIAS
Cirugía general. Diariamente desde 17 horas. Pedir turno. República de Siria 325. Teléfono 292220.
F|Pte.

Dr. JORGE L. FAVIER
CIRUGIA - VIAS URINARIAS
IMPOTENCIA
Reservar turno. - Rioja 934.
9|11|Pte.-A

NUTRICION

DOCTOR
RICARDO W. ESTRELLA
Clínica médica. Nutrición. Hormonas. 10 a 13 y 17.30 a 21.30 hs. Mutuales. Unicamente con turno. - Necochea 292. Tel. 216006 - 242897 y 218766.
1|2|F|4012|Pte.

Dr. MINUCHIN
Obesidad, Diabetes, Delgadez, Gota, Arteriesclerosis. Aparato digestivo. Turnos. Roca 20, Las Heras. Tel. 254402. Amigorena 80, Ciudad Tel. 244777.
3|12|F|Pte

OBESIDAD

Dr. MARIO R. LEVIN
OBESIDAD
Director Centro Médico - Modelación Corporal Post Parto y Obesidad. Gimnasia modeladora. Masajes manuales y electrónicos. Baños a vapor individuales. Parafina reductora. Bronceado. Fisioterapia. - San Martín 1464, G. Cruz. T. 246897
Se Atienden todas las Mutuales.
31|8|F|87535|Pte.|S

Dr. ALBERTO SEVILLA
Médico director Institutos de Obesidad, Asma y Alergia de Mendoza, Córdoba, Buenos Aires
Obesidad y celulitis deformante. Várices y hemorroides. Trat. sin dolor. Departamentos especializados: Cardiología, Radiología, Cirugía plástica. Injerto de cabello. (Dres. Edgardo Escobar - Prof. Tomás Hughes). Avda. Colón 232. Tel 241440 - 290006. Atendemos nuevamente mutuales. 27|7|F|58110|Pte

PSIQUIATRAS

Dr. RAUL ANTUN
Especializado en Europa. Lunes, Miércoles y Viernes. Entre Ríos 226, Turno de 14 a 19. Tel. 257256.
8|3|F|Pte.

ESPECIALISTAS EN SEÑORAS

JOSE N. MALAH
Señoras, Esterilidad, Partos, 17.30 a 21.30. Necochea 292, Ciudad. Tel. 216006. Mutuales con turnos: Teléfono 218766. 30|4|F|56675|Pte.

DOCTORA
MARTA GONZALEZ IÑESTA
Enfermedades mujer y la niña. Embarazos, Partos, Turnos. Catamarca 83. Dpto. 36. 3º P. Teléfono 291982. Part. 226294.
3|9|F|88099|Pte

Dr. DAVID TORIANO
Embarazos. Partos. Lunes, miércoles, viernes, 18 a 21. España 756, Ciudad. Tel. 243490.
22|9|C|299|21|10

Dr. GREGORIO ENRIQUE DE LA ROSA
Señoras. Partos. Cirugía. De 16 a 20 hs. diariamente. Mutualidades. H. Yrigoyen 242, G. Cruz, Mendoza. Tel. 291393.
4|10|F|52340|Pte.|A.

ESPECIALISTAS EN NIÑOS

Dr. CACERES
NIÑOS y RECIEN NACIDOS. Especializado en EE. UU. Nueva dirección: Primitivo de la Reta 836. Dpto. D. Ciudad. Teléf. 242051 - 245084.
18|9|C|842|27|9

PROFESOR
Dr. HUMBERTO J. NOTTI
nes de 15 a 18. Mitre 954. Teléfo- Atiende: lunes, miércoles y vierno 240453. 16|7|F|76212|Pte.

Dr. JUAN S. ROMERO
Especialista en niños, Clínica, Cirugía. Jefe Servicio Niños Hosp. Español. De 15.30 a 19 horas. San Martín 986, Godoy Cruz. T. 220893.
14|2|F|62978|Pte.

Dres. H. BRANDI
Fertilidad Matrimonial. Menopausia - Cirugía Ginecológica - Partos. - San Lorenzo 222. Tel. 243286. San Martín 1408 - Godoy Cruz. Tel. 221482 - Turnos.
18|9|F|92295|Pte.|A

GARGANTA, NARIZ Y OIDO

Dr. LUIS E. MONETTI
10-12 - 18-21 horas. 9 de Julio 1050. Tel. 249323. Particular teléfono 246661. 31|12|F|Pte.

ANDRES FELIPE MAURICIO GUSTAVO LUIS MAURICIO
GARGANTA - NARIZ - OIDOS
Solicitar Turnos
Granaderos 778 - Teléfono 245267
6|1|F|Pte.-A.

JOSE M. CORRALES
Especialista en garganta, nariz y oídos. Especializado Europa. Solicitar turno horas de la tarde. Perú 1251. Tel. 257715.
13|1|F|26341|Pte.-A.

Dante D'Angela Patrucco Ricardo Báez
Garganta, nariz, oídos y alergia. Turnos al tel. 215326. Catamarca Nº 182. 7|5|F|58694|Pte.-A.

ASMA Y ALERGIA

INSTITUTO DE ALERGIA
Dr. Marcos Hugo Victoria
Dr. Carlos Segura Villanueva
9 DE JULIO 1056 - 5º PISO
DPTO. 50 - TELS. 251937-249392
4|9|F|97727|Pte.-A.

Consultorio Asma y Alergia
Adultos y Niños
Dr. MOISES DIK
Dra. ANA AZEGLIO
25 de Mayo 1732 - Tel. 255479
PEDIR TURNO. 8|9|F|29|9|A|D.

ESPECIALISTAS DE LA PIEL

Dr. ALBERTO J. GRINBERG
Enfermedades de la piel. Alergia dermatológica. Horario, lunes a viernes, 17 a 21 hs. Sarmiento 777, Mendoza. 15|7|F|75872|Pte.

Dr. RODRIGUEZ SAA
CLINICA MEDICA
Dra. RODRIGUEZ SAA
PIEL - DEPILACION
Martínez de Rosas 2055 (entre Suipacha y Paraná). Teléf. 230063.
24|7|F|77882|Pte.

ALBERTO TORRES CORTIJO
Ex médico becario Univ. Madrid. Emilio Civit 43, 1er. Piso. Turnos de tarde al Tel. 255760.
21|11|F|Pte.|

CIRUGIA ESTETICA

Dr. HUGO SALOMON
Unicamente Cirugía estética funcional de nariz. Clínica Godoy Cruz, Godoy Cruz 333, Teléfonos 215951 y 215952. Mutuales.
10|1|F|Pte.|D.

Dr. ENRIQUE VELASCO
Cirugía estética, plástica reparadora. Lunes, miércoles y viernes, de 17 a 20 horas. Rioja 1153. Tel. 244806. 1|12|F|58682|Pte.

OCULISTAS

Dr. ZALDIVAR
Dra. MISTELI
Nueva dirección: Av. Emilio Civit 685, Ciudad. Tels. 257000 - 257100
14|1|F|Pte.

Dr. ALVAREZ NOQUE
SOLICITAR TURNO
Enfermedades y cirugía de ojos. Mitre 896 Tels.: 241443 - 241805.
4|6|F|Pte.|

CLINICA DE OJOS
Atendido por
16 Médicos Oftalmólogos y 6 Auxiliares Técnicos Universitarios
Consultorio extern de 8 a 21 hs. Guardias permanentes. Cirugía e internación. Atención de particulares y Mutualidades. Av. España 888 Teléf. 248856.
18|3|F|42513|Pte

DOCTOR
HUGO OSVALDO ARRIGONI
Médico oculista. Nueva dirección: Tiburcio Benegas Nº 889. T. 253965. (Tarde). De lunes a viernes.
10|9|C|580|581|10 10

Dr. M. MARCHEVSKY
OCULISTA
Consultas de 11 a 12.30 y de 16 a 20 hs. Rioja 1130. Tel. 247996.
25|9|F|94036|Pte.

HUESOS

NUEVO DOMICILIO
Doctores:
HECTOR VACCAREZZA
GUILLERMO ALCALDE
FRANCISCO MAROTTA
HECTOR PIZARRO LEIVA
ERNESTO RINCON
PERU 756 — CIUDAD
Tel. 240373 - Pedir Turnos
17|9|F|92230|30|9

REUMATISMO

Dr. RICARDO BARCENILLA
Rivadavia 578 - Planta Baja - Dpto. 5 - Ciudad. - Turnos 17 a 20.30 hs. - Teléfonos 292020 - 221910.
27|2|F|Pte.

Dr. JULIO F. SANCHEZ
Doctor en medicina (Esp. en Europa). Reumatología, ortopedia y traumatología Rivadavia 141. Tel. 291 94.
23|2|F|Pte.

Dr. MANUEL MENA
Reumatologo - Enfermedades de columna vertebral, brazos dolloridos, ciática. Atiende de 15 a 20 hs. Buenos Aires 226. Lunes a sábados.
20|3|F|Pte.|S

Dr. PEDRO LUIS ZANNONI
Reumatismo. Clínica médica. Aparato circulatrio, respiratorio, digestivo. San Martín 1730, Godoy Cruz. Turnos. Teléfon 290841.
F|Pte.-A.

(Más avisos en la Pág. siguiente)

TINTOREROS..!

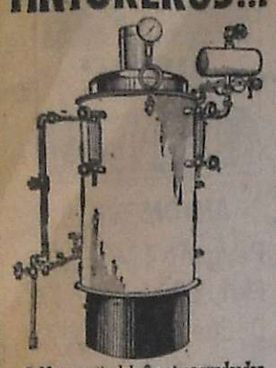

Caldera vertical de 2 metros cuadrados SUPERFICIE CALEFACCION. Con colector de vapor, que logra vapor saturado húmedo, con total eliminación de agua.

GARANTIA ESCRITA POR 1 AÑO. TRABAJAMOS SOBRE PEDIDO.

SUC. DE TALLERES METALURGICOS V.G VICTORIO GALLARDO

Arizu 339. - Tel. 221050. Godoy Cruz. Mza.

EMILIO GABERIONE S.A.I.C.

Comunica a los Señores Viñateros, Bodegueros, Comisionistas y Público en General que a partir del 1º de Octubre de 1975 habilitará su

OFICINA DE COMPRAS

en Necochea 31 - 4º Piso - Of. 1 - Teléfono 230076, Mendoza, Horario 8 a 13 y 16 a 19 horas.

26|9|F|94083|30|9

CAÑOS LAMINADOS

20 x 20 - 25 x 25 - 30 x 30 - 40 x 40 - 15 x 25 - 20 x 30 - 20 x 40

$ 40,-

PELLEGRINI 1218 — SAN JOSE — MENDOZA

26|9|F|94374|26|9

NECESITO VENDEDOR

Zona Gran Mendoza y departamentos. Producto de fácil colocación. Buenas comisiones.

CARRIL NACIONAL 6971 RODEO DE LA CRUZ TELEFONO 111

26|9|C|260|28|9

Capataz para Barrio

SE NECESITA

con antecedentes y referencias. Muy buena retribución.

Presentarse en MITRE 1450, de 18 a 21 horas

Empresa Constructora "ING. LUIS R. CAPPE"

26|9|F|94140|26|9

COMPRESOR

NECESITO ALQUILAR

con ½ martillos para cantera de caliza. - TELEFONO 254485 - 12 - 15 hs. Después de 19 hs.

26|9|C|360|26|9

RASTROJERO DIESEL

Modelo 1962, VENDO, con cúpula metálica, semi térmica. ESPECIAL PARA REPARTO

TUCUMAN 570 — SAN MARTIN — MENDOZA

26|9|F|94352|27|9

VENDO

1) Acoplado Pratti, Fruehauf 1971 carrocería alta de madera, 8,60 largo, cubiertas semi nuevas 900 x 20, 3 ejes.

2) Carrocerías de madera para chassis.

Ver en BERNARDO ORTIZ 870. GODOY CRUZ (Mza.) TELEFONO 220310

26|9|F|94372|27|9

LA CASA DEL FILTRO FILTROS JOSE V. ZAPATA 350 TEL. 245777-260966

IMPECABLE CUPE TORINO VENDO o PERMUTO

Particularmente de 9 a 12 y de 20. Teléfonos 215039 - 21[illegible]

26|9|F|94[illegible]

Oficial Mecánico en Automotores

Jubilado joven de las Fuerzas Armadas necesita importante empresa. Escribir a: Poste Restante T.P. Nº 30 Diario LOS ANDES, indicando edad, referencias y pretenciones. 26|9|F|94382|27|9

ESCUDOS

COMPRO - PAGO BIEN

T. E. 225826

26|9|C|280|26|9

RIPIO - ARENA CEMENTO - CAL

REPARTO A DOMICILIO TELEFONO 261689

G. CRUZ 3171 — V. NUEVA

10|9|F|89547|26|9|A

ORO PAGO MEJOR PRECIO

JOYERIA MALIBU

Patricias Mendocinas 1519, a 20 Mts. de calle LAS HERAS

17|9|C|635|26|9

Plantas y Macetas

para Regalar y Regalarse

Depósito Ventas

SALTA 1544 - CIUDAD

26|9|C|279|26|9

DEPARTAMENTO

COMPRAMOS HOY PARA PERSONAL JERARQUICO YPF "PROVIVIENDA" PERU 1214

TELEFONOS: 218277 - 255813 - 258054

26|9|C|311|26|9

P. Mercantil o Práctico Contable

Requesitos: Hombre de 25/40 años, amplia experiencia. Enviar carta manuscrita, indicando: datos personales y número telefónico donde citarlo a: Poste Restante Diario LOS ANDES A.J. (4).

26|9|C|387|26|9

LADRILLOS HUECOS

18 x 18 x 40 - 8 x 18 x 25 - 12 x 18 x 25 - viguetas y elementos para techos. Consulte precios. Entrega inmediata. MITRE 2232. SAN JOSE. TELEFONO 259524.

25|9|C|62|29|9

HIERRO

NERVADO VARILLA 12 METROS

4,2 la varilla $ 42 — 8 la varilla $ 125

6 la varilla $ 75 — 10 la varilla $ 195

CEMENTO $ 70 — CAL - YESO $ 70

PRECIOS A REVENDEDORES

CORRALON "SAN JOSE"

FRANCISCO DE LA RETA 1258 - S. JOSE - T. 257016

IMPORTANTE EMPRESA LICORISTA NECESITA EMPLEADA ADMINISTRATIVA

Dactilografía, redacción propia, estud. secundarios completos, experiencia no menor de 2 años. Escribir dando amplias referencias laborales a: Poste Restante Diario LOS ANDES C.F. (3).

26|9|C|383|26|9

USPALLATA

Centro comercial, vendo urgente casa amoblada, comedor, 3 dormitorios, garaje, patio. $ 30.000.000, c/facilidades y 2 lotes a $ 5.000.000 c/uno. Lavalle 18, Mza., Tel. 253115

26|9|C|393|26|9

la pipa COMPRA ORO

Superamos Cualquier Oferta Asoc. a COVEMPA G. TONSA LOC. A-23 entr. por Catamarca

12|9|F|88758|30|9|A

VENDO EN SANTIAGO DE CHILE

Gran confitería completamente instalada. - Buena ubicación. Totalmente instalada. - Tratar: ROYAL HOTEL Las Heras 145 Departamento 140

26|9|C|271|26|9

ORO

SUPERO TODA OFERTA

COMPRUEBELO JOYERIA "MARTINEZ"

San Martín y Alem - Gal. Rosso. Local 9 (nueve). 23|9|C|552|30|9

EN SAN MARTIN NECESITO URGENTE

Señor, señora, señorita con movilidad. Muy buena remuneración, para traslado profesionales, 10 días de trabajo al mes en zona Este, con gastos pagos. Dirigirse a Rioja 870. Mendoza. Teléfono 249452. De lunes a sábado de 9 a 12 y 16 a 20 horas.

26|9|C|286|26|9

CASA EN PALMIRA o BARRIALES NECESITO ALQUILAR

AMPLIA GARANTIA TELEFONO 972687

26|9|F|94331|26|9

Compro Empresa Constructora

CON ANTECEDENTES

Av. España 1248 - 2º Piso - Of. 28 - Teléfono 256344

26|9|F|94395|26|9

NECESITO Oficial Muebler o

Especialidad muebles, rústicos chilenos. Av. España 994, Mendoza

26|9|C|349|26|9

COMPRO FABRICA DE ROPAS EN FUNCIONAMIENTO

Av. España 1248 - 2º Piso - Of. 28 - Teléfono 256344

26|9|F|94394|26|9

MACHIMBRE ZOCALOS

GIRO S.a. Ayacucho 162 Tel. 21737 Mza.

PERITO MERCANTIL

con práctica contable, necesita

EMPRESA MAURICIO WAISMAN S.A.

Av. Roque Sáenz Peña 635 — Mendoza

26|9|F|94380|26|9

GUIA PROFESIONAL

MEDICOS

GERIATRIA

Dr. ALEJANDRO CUSNIER
Geriatría. (Envejecimiento - Vejez). Arterioesclerosis.
San Luis 318. Mendoza. Teléfono 256318. Mutuales.
10|9|C|593|9|10

DENTISTA

Dr. MARIO HORENSTEIN
Odontología integral niños y adultos. Rayos X. Prótesis fija. Porcelana. Paredentosis. Avda. España 985. P. B. 12. Turnos teléf. 247300. Part. 217888.
22|F|Pte.|S

ODONTOLOGIA

VICTOR M. PICCIONE
Doctor en odontología, Cirugía de boca y huesos de la cara. Martes y jueves, Sanatorio Policlínico de Cuyo. Tel. 243000. Part. 255547.
1|2|F|Pte

Dra. DUCI DE CAPURRO
NIÑOS - ADULTOS
Lunes, Miércoles y Viernes. Rivadavia 76 - Pta. Baja. Dpto. "F". Tel. 252134-291141.
1|6|F|65070|Pte.|A

PARTERAS

LIDIA M. DE CUARTAS
PARTERA NACIONAL
25 de Mayo 770, Cdad. Tel. 247223.
19|6|F|83061|Pte.

ESTHER C. DE SANANES
Partera nacional. Diariamente de 10 a 20 hs. Solicitar turno. Pedro B. Palacios 1260 (Ituzaingó) entre Catamarca y Lavalle. Teléfs 257319 y 251391. 7|4|F|Pte.|D.

J. DELIA SANCHEZ GOMEZ
OBSTETRICA NACIONAL
Atiende de 15 a 17 horas, menos sábados. Rivadavia 634, Tel. 241019
6|12|F|Pte.

CELINA E. M. DE ARNEDO
PARTERA NACIONAL
Catamarca 585, Ciudad 1. 242388. Pedir turno.
29|F|99490|Pte.

IRMA YAKEL DE LEGUIZAMON
PARTERA
Av. San Martín 1269 - 3er. Piso, Dpto. A. - Tel. 257536 - Mendoza
F|Pte

PEDICUROS

CASA SCHOLL
Pedicuros, Calzados, Plantillas, Medias y Vendas para Várices. Todo para el confort del pie. Pedir turno. Montevideo 27, Mendoza. Tel 246200.
17|5|F|Pte.|A

Avisos Clasificados

Compra y Venta de Propiedades

A PROPIETARIO compramos casa, departamento o lote. Godoy y Pelaia. Máxima seriedad Inmobiliaria. Gutiérrez 585. Teléfono 258543 y 251597.
26|7|F|78477|Pte.-S.

A MOLL Inmobiliaria compra casas departamentos, lotes etc. Operaciones inmediatas, garantidas. Gutiérrez 567. TE. 214266 - 250524. 22/9/F/85420/Pte.

A/DUEÑO: Compro casa, puede ser mixta o adobe; preferible t/servicios; 50 % contado, saldo corto plazo. Provivienda. Perú 1214. Teléfs. 218277 - 255813 - 258054. 26|9|C|311|26|9

A CASA estrenar antisísmica Bº Trapiche vende dueño todo fina terminación. Contado, Plan Banco y facilidades. Tel. 225891. 25|9|C|216|26|9

A PROPIETARIO compro urgente chalet zona residencial o departamento céntrico. Gran contado. Total hasta $ 180.000.000. Teléf. 244790. 23|9|F|93635|26|9

A DUEÑO, fábrica 1ª categoría, casa 3 dormitorios, dependencias, cochera, teléfono, para funcionario jerárquico. Hotel Sussex - 18 a 19 hs. 26|9|C|162|26|9

A $ 300.0000. Total: 600.000. Oportunidad. Amplia casa c/teléfono. Desocupada: Ciudad. 7 habitaciones, amplio patio. Coronel Plaza, Ciudad. - "Provivienda", Perú 1214. 26|9|C|311|26|9

A $ 275.000: total 570.000. Linda casa Dorrego: Liv.-comedor, 2 dormitorios c/placard, cocina c/artefactos, patio. - Provivienda. Perú 1214. 26|9|C|311|26|9

A ESTRENAR casa vendemos, a 2 cuadras de Morón y Costanera, 1 comedor, 3 dormitorios, 3 baños, comedor diario, garaje, patio de servicio. Posesión Mayo de 1976. T. MsN 180.000.000. Facilidades. Godoy & Pelaia. Gutiérrez 585. Tel. 258543 - 251597. 26|9|F|94154|26|9

A $ 325.000; total 650.000: Linda, amplia casa, desocupada. Coronel Díaz, ciudad: salón, garaje, 4 habitaciones, galería, cocina, patio, despensa, fondo. Provivienda - Perú 1214. 26|8|C|311|26|9

A $ 10.000: Lindo y amplio departamento. Estrenar. Av. Costanera, liv.-comedor, 3 dormitorios, 2 baños, amplia y linda c/comedor muy bien alhajada: habitación servicio. "Provivienda" Perú 1214. 26|9|C|311|26|9

A $ 300.000; total 650.000, c/teléfono, Godoy Cruz. Oportunidad: Antisísmica m/linda (puede ser plan Banco), liv.-comedor, 2 dormitorios c/placard, c/comedor c/artefactos, cochera, patio. Provivienda - Perú 1214. 26|9|C|311|26|9

A $ 650.000 total contado. Oportunidad: Amplia antisísmica calle Mitre, Ciudad, 7 ambientes; coc.-comedor, fondo; desocupada. Provivienda. Perú 1214. 26|9|C|311|26|9

A DEPARTAMENTO vendo a estrenar, 2 dormitorios. Recibo auto, saldo convenir. A. Alvarez Nº 2230. Las Heras. 26|9|C|406|407|28|9|D

A METROS plazoleta Barraquero departamento 1 dormitorio, planta baja contado 300.000 resto a convenir sin intermediarios, Teléf. 291366. 26|9|T|7481|27|9

A $ 17.000.000 y 420.000 mensual, vendo casa 3 habitaciones. - Aparte terreno 2.225 metros, 19.500.000, saldo financiado. - Arenales 786. Villa Nueva. 26|9|F|94411|26|9

A $ 25.000.000 total contado, casa modesta 220 metros, 4ta. Sección, 2 habitaciones, garaje, galpón, patio, desocupada. Lavalle 18. T. 253115. 26|9|C|393|26|9

A DUEÑO compro casa o departamento 2 ó 3 dormitorios. Lavalle 18. T. 253115. 26|9|C|393|26|9

A ESTRENAR vendo casa en Bº Sta. Ana. Mitre 1456. Cdad. 26|9|C|402|26|9

ATENCION zona industrial, vendo magnífico terreno 3 Has. s/Rodríguez Peña. Oportunidad. Tratar Belgrano 1298, Ciudad. T. 215863. 26|9|C|362|26|9

ATENCION en Benegas vendo hermosa casa quinta, 2.300 m2. s/pavimento, todos los servicios, teléfono. Oportunidad. Tratar: Belgrano 1298, Ciudad. Teléf. 215863. 26|9|C|362|26|9

ATENCION Dorrego, vendo bellísima y flamante casa, l/comedor, 2 dormitorios c/placares, baño completo, cocina comedor amplia, departamento de servicio, hermoso jardín c/churrasquera, cochera. Total $ 1.600.000. Tratar: Belgrano 1298, Ciudad. Tel. 215863. 26|9|C|362|26|9

AMPLIA casa quinta dos dormitorios, dependencias, mil metros terreno con frutales, vendemos baratísima. Tel. 291304. 26|9|C|017|26|9

ANTISISMICA compro gran Mendoza 2/3 dormitorios preferente c/salón, zona comercial. Teléfono 256736. 26|9|C|921|28|9

ATENCION: vendo lote 6ª Sección, oportunidad. Tratar: Belgrano 1298. Ciudad. Tel. 215863. 26|9|C|268|28|9

ANTISISMICA 3 dormitorios, dependencias e/Godoy Cruz, pesos 35.000.000, saldo convenir. José F. Moreno 1575. Cdad. 26|9|F|7462|28|9

ANTISISMICA Sexta Sección, vendo chalecito, 2 dormitorios, con entrada vehículos, como nuevo. Juan B. Justo 429. Tel. 252611. Mendoza. 26|9|C|338|26|9

ANTISISMICA Barrio Aeronáutico, dos dormitorios, amplísimo garage, vendo, permuto por automotor. Juan B. Justo 429. Tel. 252611. Mendoza. 26|9|C|338|26|9

AMPLIA casa 5 habitaciones, entrada vehículo. Recibo finca pago diferencia. Montalto Inmobiliaria. Coronel Díaz 316. 26|9|C|406|407|26|9|D

ANTISISMICA, 4 dormitorios, living comedor, comedor diario, garaje, servicios, Ossola vende. Poquísimo contado, muchos plazos. Tel. 291304. 26|9|C|017|26|9

BARRIO Cano compro departamento contado. Funes: Barrio Cano K-5-4. Teléfono 216988. 26|9|C|406|26|9

BARRIO Bombal vendo casa y departamento 3 dormitorios, dependencias. Acepto permutas. - Tel. 215254. 26|9|C|345|26|9

"CONTADO" o corto plazo compro lotes. Operación inmediata. Y casas, departamentos, locales. "Benturino". Colón 659. T. 246927 (227629). Martillero Lugones. 22|9|F|93344|26|9

COMPRAMOS casa antisísmica para gerente Banco. Hasta $ 890.000. Contado 50 %. Saldo corto plazo. "Provivienda". Perú Perú 1214. Teléfs. 218277 - 255813 - 258054. 26|9|C|311|26|9

COMPRO casa centro, alrededores, pago contado. Sarmiento 1028. Las Heras. 24|9|C|912|913|26|9

COSTA de Araujo frente pavimento, 7 hects. parral producción, 2 hects. viña y 40 hects. tierra, parte con alfalfa. Perforación 8" y pileta 1.800.000 litros; casas, galpón, animales y herramientas. Precio y condiciones en Casa Munello. - Salta 1242. 25|9|F|94026|26|9

COMPRO terreno en San José o Dorrego con amplio frente. Casa Munello - Salta 12142. 25|9|F|94028|26|9

CASA 3 dormitorios, dependencias e/Ciudad. Anticipo mín 17.000.000 saldo 30 meses. José Federico Moreno 1575. Ciudad. 25|9|T|07428|26|9

CASA Rodeo de la Cruz, 3 dormitorios y demás, patio, agua, luz, antisísmica, vendo $ 100.000, saldo $ 3.000 mensuales. Recibo coche. Minni. Bandera de los Andes 2829. Guaymallén. 25|9|F|16560|29|9|D

CASA quinta en Corralitos 15.000 metros agua, luz, super gas, pequeña surgente explotación chacra, familia numerosa, alquiler 5.000. Urquiza 127, Of. 12 Ciudad. 26|9|T|7483|26|9

COLONIA Bombal 2 hectáreas chacra, chalet californiano, pozo. Consulte: 214316. 26|9|C|315|26|9

CAMPO 56 Has. sobre ruta 40 Anchoris. Vendo facilidades. Teléf. 261973. 26|9|F|94336|26|9

CARMONA vende excelente terreno 150 x 200 m. Urquiza y Avda. Acceso al lado Bodega 900, zona agradable, forestada, fresca, a 4 Km. pleno centro, ideal p/sindicatos, fábrica, hotel, loteo etc. $ 350 el m2. Montecaseros 2640. T. 256498. 26|9|C|328|26|9

CARMONA vende moderna boutique céntrica por trasladarme al extranjero, con muebles, útiles, mercaderías y 10.000 clientes maestros de escuelas. Facilidades. No cobro llaves. Montecaseros 2640. T. 256498. 26|9|C|328|26|9

CASA quinta, Colonia Segovia, calle Sánchez, pavimentada, 3.600 m2. 3 dormitorios, amplísimo living, dependencias, totalmente antisísmica, galpón, gallineros, vendo con facilidades, o permuto por panadería o casa para instalarme. Juan B. Justo 429. Tel. 252611. Mendoza. 26|9|C|338|26|9

RICCI

A PUNTO DE NUEVOS.

Venga...¡y pique en punta en ventajas!

TORINO TS 2 puertas	72-73
RAMBLER Cross Country	71
RAMBLER CLASSIC 380 ...	71
Aire acond. y direc. de potencia	
RAMBLER Ambassador	70
JEEP T-80	70
RENAULT 850 ...	68
TORINO S	68
VALIANT III	65
FIAT 1500	63

JUAN RICCI S.A. CONCESIONARIO OFICIAL IKA-RENAULT

San Martín 540 - G. Cruz Tel. 22-2007 y 22-1956

26|9|F|94376|26|9

CASA 5 habitaciones vendo contado. Callejón Villanueva 733, (Perú al 3200, ciudad). Llaves: Damián Hudson 253. 26|9|C|303|26|9

CASA desocupada vendo muy buen estado, 6 ambientes, jardín al frente, garage, galpón, fondo. Recibo coche o camioneta 70 adelante. Tratar: España 4439 - Villa Nueva. 26|9|C|329|27|9

CASAS: departamentos, lotes, ciudad, alrededores, compro, fuerte contado. Tel. 252611. 26|9|C|338|26|9

CASA 3ª Sección, vendo, 6 habitaciones. Total $ 850.000. Facilidades. Salta 1743. 26|9|C|345|26|9

COMPRO departamentos céntricos, fuerte contado. - Guiñazú Serú. - España 1121. T. 256583. 26|9|C|358|26|9

CASA material, San Martín Sur. Vendo. Tres dormitorios, garaje. Total $ 530.000. - Tratar: Teléfono 223005. 26|9|C|366|26|9

CON $ 130.000 antisísmica en construcción, habitación techada, agua, luz, colectivos, Barrio Sarmiento, Gilén. Escucho ofertas. Juárez. Teléf. 262650. Libertad 885, Villa Nueva. 26|9|F|16589|26|9|D

CON $ 5[illegible].000 lote 2 habitaciones ladrillos, techada, agua, luz c/colectivos. Permuto. Escucho ofertas. Juárez. Teléf. 262650. Libertad 885, Villa Nueva. 26|9|F|16589|26|9|D

CON $ 125.000 linda despensa, instalaciones, amplia casa (alquiler), agua, luz, supergas, pavimento, colectivos, trole. Buenas ventas. Véala. Permuto. Escucho ofertas. Juárez. Teléf. 262650. Libertad 885, Villa Nueva. 26|9|F|16591|26|9|D

CON $ 36.000 lote interno, pozo, planos aprobados, entre Avda. Acceso y Ruta 7. Véalo. Escucho ofertas. Juárez. Tel. 262650. Atiendo sábados todo el día. Libertad 885, Villa Nueva. 25|9|F|16592|26|9|D

COMPRO casa antisísmica tres dormitorios y dependencias no más de dos años de construida, pago contado. Tratar Tel. 226116 particular a particular. 26|9|F|91292|27|9

CHALET amplio de categoría en Maipú, 6 habitaciones, 2 baños, 2 cocheras, jardines, todos los servicios. Precio total 200.000.000 Facilidades. Nigito Propiedades. Colón 829, Godoy Cruz. 26|9|F|91297|26|9

DEPARTAMENTO 5ta. Sección, cerca parque, vendemos, P. Baja l/comedor, 2 dormitorios, cocina baño, patio. T. m$n. 60.000.000. Facilidades. Godoy & Pelaia. Gutiérrez 585. Teléfonos 258543 - 251597. 24|9|F|93801|26|9

DEPARTAMENTO a estrenar en 5ta. Sección, vendemos, 1, 2 y 3 dormitorios, dep. servicio, calefacción individual, cochera, incinerador y ascensor, cerca Emilio Civit. Atención: precio fijo sin reajustes. Oportunidad, últimos disponibles. Posesión Febrero de 1976. Facilidades. Godoy y Pelaia. Gutiérrez 585. Tel. 258543 - 251597. 25|9|F|93908|26|9

DEPARTAMENTO amplio, fontal, muy lindo. Oportunidad. seminuevo, céntrico; liv.-comedos c/balcón, 3 dormitorios con placard, 2 baños, dep. servicio. T$ 2.000.000. Facilidades o permuto p/casa 3 dormitorios, b/ubicada. Provivienda. Perú 1214. 26|9|C|311|26|9

DEPARTAMENTO Barrio Bombal, frontal, planta baja, dos dormitorios, seminuevo. Tratar: Beltrán 2060, Godoy Cruz. T. 290400. 26|9|F|94377|26|9

DEPARTAMENTO amplio, muy lindo, 6ta., seminuevo, pisos alfombrados. Amplio liv.-comedor, c/comedor c/artefactos, 3 dormitorios c/placard: T$ 1.300.000 Facilidades "Provivinda". Perú Nº 1214. 26|9|C|311|26|9

DEPARTAMENTO 1 planta, 2 dormitorios, demás dependencias, todos los servicios, precio total 55.000.000. Facilidades. Nigito Propiedades. Colón 829, Godoy Cruz. 26|9|F|91296|26|9

DESOCUPADA antisísmica en Dorrego 4 dormt. 2 baños, living, comedor, etc. "Regalo" $ 950.000, 50 % ctdo. s/2 años, llaves. Salta 2818. Cdad. 26|9|C|265|26|9

DEPARTAMENTO 2 dormitorios, con garaje, San José, metros Costanera, vendo plan banco. - Juan B. Justo 429. Tel. 252611 Mendoza. 26|9|C|338|26|9

EN GODOY CRUZ, metros plaza departamental, vendo antisísmica, 3 dormitorios, $ 23.000.000 total, urgente, precio oportunidad. Juan B. Justo 429. Teléf. 252611. Mendoza. 26|9|C|338|26|9

FINCA 4½ Has. Colonia Las Rosas, Tunuyán, parte manzanos. Vendo total $ 220.000, facilidades. T 261973. 26|9|F|94337|26|9

FINCA en Luján, buen estado, a dueño compro, 10/15 hects. Teléfono 258949. 26|9|C|302|26|9

FINCA 4 ½ Has. parral; 1 ½ viña, 5 niveladas, casa, animal, herramientas. $ 750.000, 50 % ctdo. s/2 años. Salta 2818. Cdad. 26|9|C|265|26|9

FRAY Luis Beltrán 2 hectáreas chacra. Total $ 30.000.000. Teléfono 215316. 26|9|C|315|26|9

FINCAS: Beltrán, 8 Has. chacra, pozo, 2 casas, herramientas. - Phillips: 15 Has. espalderos, 15 Has. niveladas, pozo, tanque, casa, herramientas. Vendo, facilidades. Dorrego 389 (casi A. Tomba), Godoy Cruz. 26|9|C|352|26|9

FINCA 12 Has., parral bueno. Vendo, recibo casa. Salta 1743. 26|9|C|345|26|9

FINCA 10 Has. c/Costa de Araujo 3½ de parral, 2½ de viña, derecho de agua, casa, herramientas. Vendemos c/facilidades. 9 de Julio 1163 Cdad. 26|9|F|94406|26|9

FINCA 49 Has. e/Rivadavia, 15 Has. viña, 7 Has. ciruelos, 1.000 olivos, pozo electrificado, derecho de agua definitivo, 3 casa, tractor con t/implementos. Vendemos c/facilidades. 9 de Julio 1143, Cdad. 26|9|F|94407|26|9

LOTE 480 m2 en la mejor ubicación de Las Vegas, Potrerillos. Frente al río. Particular vende. Recibo automóvil. Agustín Alvarez 729. Tel. 217984. Ciudad. 26|9|C|337|26|9

LOTE 490 mts. en Coquimbito con agua luz, recibo automotor. Tratar en San Martín Sur 1955. Godoy Cruz. 24|9|F|91222|26|9

LOTE sobre R. Ortega, 5ª Sección, 13 x 24, vendo c/facilidades. - J. Cecco. Colón 617. Mza. - Teléf. 243330. 25|9|F|94059|26|9

LOTE en Villa Nueva, 150 m2., contado $ 25.000, mensual $ 800. Gómez Lucero. Jujuy 123. Ciudad. 26|C|378|26|9

LOTE 277 c/a 100 mts. Hosp. del Carmen. T. Einstein 2466, Godoy Cruz. 26|9|C|307|28|9

LOTE metros Avenida Acceso 221 m2. urgente vende Troglia, c/facilidades. San Martín 804. Godoy Cruz. T. 225757. 26|9|C|335|26|9

LOTE Chacras Coria 1.000 m2. vende urgente Troglia, San Martín 804. Godoy Cruz. T. 225757. 26|9|C|335|26|9

LOTE Potrerillos vendo urgente, total $ 7.500.000. Troglia. San Martín 804. Godoy Cruz. - Tel. 225757 26|9|C|335|26|9

LOTE Bº Obras Sanitarias, próximo 6ª 270 m2., $ 140.000. Proponga pago. Martillero 252365. 26|9|C|374|26|9

OPORTUNIDAD vendo departamento Patricias Mendocinas y Colón. $ 750.000.00. Facilidades. Colón 293. Teléfono 249914. 23|9|C|557|26|9

OPORTUNIDAD 5ta. Sección vendo casa. - Recibo departamento céntrico, Colón 293. T. 249914. 23|9|C|557|26|9

OPORTUNIDAD: Lote 5ta. Sección con vivienda antisísmica, regulares condiciones, 370 mts.2, 12 mts. de frente se vende a precio de terreno. Contado y facilidades. F. J. Sanunar. San Lorenzo 315. Tel. 299457. 26|9|F|94311|26|9

PROPIETARIO: necesitamos urgente comprar casa modesta o lote. Pagamos al contado. Córdoba 154. Ciudad. 22|9|F|93349|26|9

PERMUTO finca 10 Has. en Montecaseros, San Martín, por automóvil. José Federico Moreno 1575. Ciudad. 25|9|T|07428|26|9

PROPIEDAD 20 H/tierra flor, próximo ciudad, vendo, permuto Ratrojero diesel 70 adelante. 9 de Julio 1733. 26|9|C|376|26|9

PARAGUAY y Jujuy, casa corte antiguo, como terreno, 400 m2. permuto por casa chica. Gómez Lucero - Jujuy 123. Ciudad. 26|9|C|378|26|9

PARA inversores, vendo mi chalet en 6ª Sección, con sólo el 50%. Abstenerse comisionistas. - Callejón Villanueva 128. Ciudad. 26|9|C|351|28|9

SAN MIGUEL 1432, Las Heras. - Dos casas céntricas todos servicios. Oportunidad. 26|9|C|406|26|9

TERRENO 2.200 mts. a metros plaza Godoy Cruz, fácil acceso, ideal para barrio, con amplio frente. Precio y conadiciones en Casa Munello - Salta 1242. 25|9|F|94024|26|9

URGENTE: vendo casa en Beltrán y R. del Medio, lotes en R. de la Cruz (cerca Avda.) Bº Floresta, Gutiérrez, V. Nueva, etc. Informes: A. Quintana Fleitas. Olavarría 98 Bº Floresta. TE. 249623 y 21 de F. L. Beltrán. 26|9|F|94392|27|9

VENDO varias fincas; buenas facilidades. Informes: A. Quintana Fleitas. Olavarría 93 Bº Floresta. TE. 249623 o 21 de F. L. Beltrán. 26|9|F|94390|27|9

VENDO hermosa casa Dorrego l/comedor, 2 dormitorios, escritorios, dep/serv. Colón 293. - Teléfono 249914. 23|9|C|557|26|9

VENDO 8 Has. de uvas tinta en Luján derecho definitivo de agua, casa, animales y herramientas. San Martín Sur 1055, G. Cruz. 24|9|F|91225|26|9

VENDO lote en Barrio Jardín Bancario de Godoy Cruz, 240 mts. Recibo automotor. Tratar en San Martín Sur 1055. Godoy Cruz. 24|9|F|91219|26|9

VENDO 64 Has. de tierra en El Algarrobal, recibo permutas por automotor o equipos. San Martín Sur 1055. Godoy Cruz. 24|9|F|91216|26|9

VENDO en Ciudad propiedad con dos casas 1.250 mts. $ 170.000.000 30% contado. 9 de Julio 1050. 4º Piso. Dpto. 43. Tel. 249218. 26|9|C|410|26|9

VALPARAISO, Chile. Céntrico dpto. frontal, 3 dorm., gran living comedor, baño y cocina totalmente instalados c/artefactos a gas, dep. de servicio, teléfono, balcón terraza, 125 mts. cubiertos. Vende: Lima Suárez. - P. Mendocinas 1427. 26|9|F|94147|26|9

VENDO finca 10 hectáreas uva Malbeck. Sáenz Peña 24. Luján. 26|9|F|94344|27|9

VISTALBA, Santa Elena, lote 400 m2., agua, luz, $ 100.000, facilidades. Vende: Sánchez. San Martín 56. Tel. 980408. Luján. 26|9|F|94349|26|9

VENDO contado o permuto por automóvil, lote en Barrio "La Floresta", Guaymallén, hablar con el Sr. Correnti, en San Martín 540, Godoy Cruz. 26|9|F|94409|26|9

5ta. SECCION urgente vendo casa estrenar, 4 dormitorios. Colón 293. Teléfono 249914. 23|9|C|557|26|9

Compra y Venta de Negocios en General

ATENCION, vendo quiosco, golosinas, juguetes, 300.000 y facilidades. Perú 1089. 26|9|C|386|26|9

COMPRAMOS urgente, negocios p/numerosos pedidos, n/clientes. - Córdoba 154. Cdad. 25|9|F|94103|26|9

COMPRO residencial. Tel. 251385. 26|9|C|402|26|9

COMPRO despensita o similar entrego lote. Picheuta 843, Villa Hipódromo. 26|9|C|214|26|9|D

CARRITO bar en amplio local, con todas las instalaciones, ideal para anexar rotisería, e/ciudad, vendo $ 600.000, c/facilidades. - H. D'Angelo - Pellegrini 2539, Ciudad. Tel. 252122. 26|9|F|94366|27|9

FABRICA galletitas plena producción, busco socio capital y trabajo. Granaderos 270. 26|9|C|312-313|26|9|D.

IMPORTANTE: negocio neumáticos, recapado, recauchutado con propiedad, zona industrial. Ubicada sobre importante ruta. Vendo por ausentarme, recibiría automóviles. Teléfono 246106. 26|9|C|417|26|9

KIOSCO, frutas, verduras vendo. Villa Nueva. Tratar España 1512 Oficina 4. 26|9|C|371|26|9

LOCAL céntrico, 2 baños, galería Tonsa Aceptamos permuta, vendemos c/facilidades. 9 de Julio 1143. Cdad. 26|9|F|94405|26|9

MERCADO con mercadería, instalaciones, $ 10.000.000, saldo facilidades. José F. Moreno 1575. - Cdad. 26|9|T|7462|28|9

PANADERIA Las Heras, metros limite Capital, vendo con propiedad 650 m2. terreno, amplias comodidades, vivienda, excelentes ventas mostrador. Acepto casa chica. Juan B. Justo 429. - Tel. 252611. Mendoza. 26|9|C|338|26|9

RESTAURANT céntrico acreditado, anticipo $ 20.000.000, total pesos 45.000.000, recibo automóvil. José F. Moreno 1575. 26|9|T|7462|28|9

SIN INTERMEDIARIO vendo o permuto instalaciones carritobar y quiosco centro Godoy Cruz, bajo alquiler. Tratar Manuel A. Sáenz 670. San José. Gilén. 26|9|C|397|26|9

URGENTE transfiero local completo artículos del hogar, muegles, agencia de quiniela y lotería. Recibo automotor. Paso de los Andes 840. Godoy Cruz. Tratar de 9 a 21 horas. 25|9|C|272-73|26|9|A|D.

Compra y Venta de Muebles

A BENTURINO, tel. 244335-248730, ofrezca muebles, antigüedades, artículos en general. Colón 669. 3|3|F|Pte.

A. SELLA - Tel. 247447 - Martillero Tiburcio Benegas 776, ofrezca muebles, artículos hogar, máquinas usadas, dinero en el acto. 11|2|F|6992|Pte.

A AMITRANO martillero - Teléf. 247711. Aristides Villanueva 332, ofrezca muebles, antigüedades, maquinarias, artículos generales. Pagamos mejor. Anticipamos dinero. 9|6|F|2225|Pte.

FABRICANTE, sigue entregando oferta novios: Dormitorios, comedores, living, muebles sueltos, todo mitad precio, crédito al acto. Atención hasta 22 horas. Recibimos documentos de uva. Confraternidad Ferroviaria 579, Ciudad. Por Videla Castillo al 3100. Tel 230132. 23|9|C|441|2|10

JUEGO dormitorio usado: 2 camas, cómoda, 2 roperos, 2 aparadores, 2 mesas de luz. Precio total todo $ 5.900 Jorge Calle 483. 25|9|C|135|137|26|9

MUEBLES "Reñace": Atiende sábado y domingo. Modulares fórmica, $ 6.200, mesa redonda, $ 2.100; 6 sillas, $ 2.000; dormitorio enchapado, sin ropero $ 15.000; living, $ 8.500. Se hacen placares a medida. - Videla Castillo 63 - Las Heras (50 metros Coronel Díaz). Teléfono 255175. 25|9|C|002|1|10

Compra y Venta de Automotores y Cubiertas

ANDES AUTOMOTORES

ROBERTO WAINSZTEIN

O'Brien esquina Alberdi

San José

Rastrojero Diesel 1968 .	89.000
Rastrojero 1964	$ 59.000
Fiat 125 1964	$ 99.000
Renault Gordini 1971 .	$ 36.500
Fiat 600 1969-70	$ 42.000
Ami 8 1971	$ 45.000
Chevrolet 400 1965	$ 34.000
Renoleta 4-L 1967	$ 29.500
Gordini 850 1969	$ 29.500
Furgoneta 4-F 1965 ..	$ 24.500

CEMENTO HERCULES $ 70.-

ADEMAS OFERTAMOS PARA CONSTRUCCION

HIERRO "T" 2.400 Nº 4,2, VARILLA DE 12 mts. ..... $	40	CAÑO HORMIGON 4" x 1 m. aprobado $	70
		RUBEROID Nº 15 PESADO 40 m2. ... $	250
Nº 8, VARILLA DE 12 mts. ..... $	120		
		CAL LEGITIMA ... $	40
ALAMBRE Nº 14 .. $	40	GRASA TECHOS C/ ALUMBRE, 5 Kgs. . $	60

COMERCIAL PERITO MORENO

PERITO MORENO 600 - GODOY CRUZ - TEL. 226005

24 9 F 91209 28 9 A

COMPRO MUEBLES

ARTICULOS DEL HOGAR - MAQUINARIAS
O ANTICIPO DINERO PARA

PROXIMO REMATE

Av. Colón 669 Mendoza — "BENTURINO" — Teléfonos: 248730 - 244335

23 9 F 93476 26 9

AMITRANO

Gran Remate Próximo Domingo

COMPRO O ANTICIPO DINERO POR SUS MUEBLES
ART. DEL HOGAR - ANTIGUEDADES Y VARIOS
A. VILLANUEVA 332 — TELEFONO 247711

25 9 F 93941 26 9

HUEVOS DEL DIA

PRECIOS MUY ESPECIALES A REVENDEDORE

GRANJA "LA CASTELLANA"

VENTAS:
MERCADO CENTRAL: Puestos 17 - 19.
DEPOSITOS: Uruguay 247 - San José.
GRANJA Nº 1: Carril Godoy Cruz 5273 - Villa Nue
GRANJA Nº 2: Carril Rodríguez Peña a 500 metros Urquiza - Maipú.

24 9 C 880 26

ORO

NO VENDA SIN CONSULTAR
$ 350,- EL GRAMO Y MAS
Avda. España 1512 - 2º Piso
Oficina 11 - Mendoza

24 9 C 848 30 9

FIAT 211-R

— VENDO —
EN PERFECTO ESTADO
TELEFONO 254978

25 9 C 16 26 9

Hidrovial S.A.C.I.

NECESITA
OFICIAL Y ½ OFICIAL
MECANICO VIAL
Ruta 7 - Fray Luis Beltrán
Teléfono 28 - Mendoza

25 9 F 93979 26 9

DUEÑO VENDE CONTADO A INTERESADO DIRECTO

Residencia 2 plantas, 2 recepciones, 6 dormitorios, 2 baños, 2 cocinas, cocheras, terraza, calefación central y otras dependencias, ubicada en Barrio Jardín Trapiche. 440 metros cubiertos, divisibles en propiedad horizontal. Atenderé en misma propiedad, calle Juan Larrea y Alfredo R. Bufano, Barrio Trapiche a mts. de Ruta Panamericana. Próximo sábado 27 y domingo 28, de 9 a 12 y 14 a 18 hs. Intermediario abstenerse.

24 9 T 7397 27 9

EXCEPCIONAL NEGOCIO

Vendo 470 Has. a 35 Kms. de Río Cuarto, dividido en 8 potreros (poste quebracho), 2 molinos con sus respectivos tanques, (agua a 15 mts.) galpón, corrales, bretes etc. Casa encargado, sembrado con alfalfa, pasto llorón, centeno, avena. - Vende: HUGO E. BESSO. Hotel Nutivara. - Tel. 244658. - Mendoza.

25 9 C 126 27 9

ORO

PAGO $ 365 Gr. Of.
RESCATO POLIZAS
JOYERIA BASSO
SAN JUAN 1359.

24 9 C 772 30 9

TAPICERO

OFICIAL NECESITO
MEDIO OFICIAL
AVELLANEDA 3849
BERMEJO - Micro 39

25 9 T 7403 26 9

ORO

Compramos Mejor Pre
A PARTICULARES Y COMERCIANTES
GALERIA TONSA - LOCAL

19 9 F 925

Placas de Yeso para Cielorrasos

Precios e Informes en:
J. BARRAQUERO 260 — CIUDAD — TEL. 244039

26 9 C 254 26 9

ORO

SUPERO TODA OFERTA
Cotización de Buenos Aires.
A particulares y Comerciantes.
Asociados a CO.VE.M.P.A.
LEANDRO ALEM 172

23 9 C 616 27 9

SE NECESITAN CAMIONES

Hasta 10.000 kgs. de capacidad. Horario de 14.30 a 17
MOLINOS RIO DE LA PLATA S. A. Balcarce 735. God
Cruz (Mza.). (Imprescindible presentar referencias).

26 9 C 26

ORO

PLATA-PLATINO-BRILLANTES
Análisis y Purificación de metales preciosos
Compra - Venta por mayor y Menor. Voy a domicilio. Asoc. a COVEMPA. - Sarmiento 50. Local 5 - Teléf. 244960 - Mza.

25 9 C 744 4 10

CARROCERIA PLAYA

PARA CAMION - COMPRO
Ancho 2,40, Largo 5 o 6 mts.
Avda. de Acceso 3292 - Villa Nueva - Planta Hormilisto

26 9 F 94375 26 9

EN CHACRAS DE CORIA

10.000 m2. Recibiría casa bien ubicada a cuenta. Interesado directo. - Pedro Molina 665. Ciudad. (Mza.)
HORARIO DE COMERCIO

26 9 C 223 26 9

Vendo Tractor "Caterpillar" D-2 Viñatero

REPARADO A 0 Km.
Avda. Almafuerte 730
Capital Federal

26 9 F 27 9 D

TAPICEROS

CON EXPERIENCIA
Presentarse en Av. Acceso Norte y Pescadores.
Las Heras - Mendoza

26 9 T 7454 28 9 A

ORO Alhaja

COMPRO
24 K. a 18 K.
360 hasta 235 Pesos
9 de Julio 1455 — Oficina (Frente Arteta)

25 9 C 73

VENDEMOS

GRUPO ELECTROGENO con motor de 66 H.P. con generador Ruston de 380 V-SS KVA - 1.000 R.P.M. con tablero de control. Dirigirse a San Juan 1655 Mza.

26 9 C 226 28 9

SE DA TIERRA

CARGADA SOBRE CAMIONES
OBRA BARRIO E.P.A. (PETERSEN THIELE Y CRUZ)
Calle Carrodilla y Rodríguez - La Carrodilla - Luján

22 9 F 16701 29 9 D

VENDO CALDERA

Horno tubular, 3 pasos gases, fondo húmedo, 4.000 Kgs. vapor/hora, nueva. Entrega inmediata. Con garantía de fábrica. Tratar: Sarmiento 1130 - Tel. 42736 - Rivadavia Mendoza.

24 9 F 93748 26 9

VENDEMOS

GRUPO ELECTROGENO Skoda de 90 HP., 1.000 r.p.m. con alternador 220/320 volts - 75 Kva. amp. 198/114 - 1.500 r.p.m. con tablero de control y arranque auto- c/tablero de control. Dirigirse a San Juan 1655, Mza.

26 9 C 226 28

Avisos Clasificados

(Viene de la Pág. anterior)

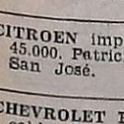

Compra y Venta de Automotores y Cubiertas

CAMIONETA diesel 1975 c/garantía $ 150.000 de contado. Recibo permutas, documentos uva, vino. Rioja 1448. Mendoza. Hoy atendemos todo el día.
26 9 F 94359 26 9

CAMIONETA Jeep IKA, panorámica 1969, nueva, $ 60.000 y facilidades. Rioja 1448 Mza. Hoy atendemos todo el día.
26 9 F 94358 26 9

COMPRO contado auto Fiat Peugeot Falcon. R-6 y 12. Garibaldi Nº 488.
26 9 C 343 26 9

CITRONETA 1964 impecable y Siambretta 150 c.c. vendo. Perú 594.
26 9 C 235 26 9

COMPRO Fiat 600 modelo 65, deteriorado. Pago contado. Tel. 256210
26 9 C 233 234 27 9 D

COUPE Chevrolet 1946, buen estado, vendo. M. de Rosas 461. - Cdad.
26 9 C 259 26 9

CAMIONETAS: Fiat 1968 y Dodge 200 1969, vendo, permuto, facilidades. - Pringles 1797, San José
26 9 C 296 26 9

CAMION Ford Diesel F-600, c/volquete y baja, seminuevo. Vendo, Permuto, Facilidades. "Aruani". Bandera de los Andes 388 - San José.
26 9 F 94153 26 9

COCHE grande compro 69-73 entrego Estanciera, Peugeot 403. San Luis 227. Ciudad.
26 9 C 222 28 9

CAMBIO Estanciera por artículos del Hogar. Muebles varios. San Luis 227 Ciudad.
26 9 C 22 28 9

CAMIONETAS Chevrolet 74-75, compro. San Martín Sur 61, Godoy Cruz.
26 9 F 91294 26 9

CAMIONETA 72 en adelante, compro, entrego R-4-S-74. Diferencia a convenir. Tel. 243786.
26 9 T 07471 26 9

CITROEN Ami 8 - 1973, flamante de Mendoza $ 80.000, facilidades hasta 24 cuotas. Permutas, financiación al más bajo interés de plaza. Rioja 1448, Mza. Hoy atendemos todo el día.
26 9 F 94362 26 9

CITROEN 3 CV. 1973, $ 75.000, de Mendoza, $ 80.000, facilidades hasta 24 meses. Permutas, financiación al más bajo interés de plaza. Rioja 1448. Mendoza. Hoy atendemos todo el día.
26 9 F 94363 26 9

CUPE Torino TS nuevita vendo, recibo permuta. Martínez de Rosas 461. Ciudad.
26 9 C 319 26 9

CITROEN impecable, radio, total 45.000. Patricias Mendocinas 2553 San José.
26 9 F 94412 27 9

CHEVROLET Pick-up 1972 impecable. Vendo, Coronel Plaza 184, Teléf. 217858.
26 9 T 7469 26 9

CHEVY 250 Mod. 71 vendo o permuto por casa, departamento o camión, saldo convenir. Independencia 2717, frente terminal 5-6, Tel. 230237.
26 9 C 382 26 9

CHEVROLET 1947 original de fábrica nuevo vendo. Clark 422. Cdad.
26 9 C 317 26 9

DODGE 1.500 impecable 1972 vendo. Huarpes 860. Teléf. 245735. Ciudad.
23 9 C 444 443 29 9 D

DODGE Coronado automático, una mano, 50.000 Km. reales, mejor que 0 Km., precio total $ 145.000 Leonidas Aguirre 375, Ciudad.
26 9 C 243 27 9

DODDE Polara cupé 1973, impecable, vendo o permuto no por auto. Teléfono 222827.
26 9 C 357 26 9

DE CARLO 600: Renault 61, flamantes. Vendo. Recibo motos. San Martín 471. Las Heras.
26 9 C 406 407 26 9 D

ESTANCIERA IKA 69, muy buena, permuto, facilidades. Olegario Andrade 641.
26 9 C 391 26 9

FIAT 600 mod. 1969. Muy buen estado vendo. Juan B. Justo 480. G. Cruz.
24 9 C 869 26 9

FORD FALCON 68, vendo. Benavente 4457. V. Nueva. Gllén. Tel. 261155.
24 9 F 93879 26 9

FIAT 1600 - 71, buen estado, precio total $ 129.000, recibo auto chico, facilidades. Entre Ríos 208 Dpto. A.
25 9 C 135 137 26 9

FIAT 1600 - 71, flamante, precio oportunidad, recibo auto chico. Montecaseros 1405, Horario comercio.
25 9 C 135 137 26 9

FIAT 600, 69, contado, facilidades, permutas. San Martín 1192. Las Heras.
25 9 C 157 27 9

FIAT 1600 - 1970, perfecto estado 65.000 Km. reales, una sola mano. Leonidas Aguirre 375, Ciudad.
26 9 C 244 27 9

FIAT 128 - 1971, vendo impecable. San Martín 937. Luján.
26 9 F 94340 26 9

FORD Taunus 1956, excelente estado, vendo. M. de Rosas 461. - Ciudad.
26 9 C 259 26 9

FIAT 600/70 y 66, vendo impecable, recibo permuta, particular. Luzuriaga 794.
26 9 C 308 26 9

FORD Falcon 1967 De Lujo como nuevo. Vendo, recibo permuto. Martínez de Rosas 461. Cdad.
26 9 C 318 26 9

FORD 350 1957, gasolera, Rastrojero 1956 y Siam Di Tella 1964 a toda prueba. Vendo. Cervantes 1617. G. Cruz.
26 9 F 91289 27 9

FORD 1940, vendo, 4 puertas. Verlo es comprarlo. Martínez de Rosas 461. Ciudad.
26 9 T 7479 26 9

FIAT 600 - 1967 - 1968 - 1969 - 1971 - 1972 - 1974. Vendo poco contado y 24 cuotas. Rioja 1448, Mendoza. Hoy atendemos todo el día.
26 9 F 94364 26 9

FIAT 600 1972 de Mza., $ 78.000 y facilidades, permutas. Recibo documentos de uva, Rioja 1448, Mendoza. Hoy atendemos todo el día.
26 9 F 94358 26 9

FIAT 600 73, 5 cubiertas nuevas, consola, relojes, volante deportivo. - Salta 869, Godoy Cruz. - Tel. 220797.
26 9 C 353 26 9

FORD Falcon Futura 65, llantas especiales, cubiertas radiales, caja 4ª - México 2040 - G. Cruz. - Tel. 249975.
26 9 C 353 26 9

FALCON 65 único, nuevo. Vendo, permuto, San Martín 471. Las Heras.
26 9 C 406 407 26 9 D

FIAT 600 Mod. 72, contado únicamente $ 119.000. Tratar garaje Mitre en Mitre y Las Heras.
26 9 C 400 27 9

GILERA 200 cilindradas 1968, dueño vende. Facilidades. Lamadrid 336. Ciudad.
25 9 C 043 27 4

GORDINI 64 y 65 muy buenos, permuto. Facilidades. Olegario Andrade 641.
26 9 C 391 26 9

HOY vendo motocarga. Paso de los Andes 2020. Godoy Cruz.
26 9 C 369 27 9

JEEP largo carrozado 1962 y 1958, vendo, permuto, facilidades. - Pringles 1797 - San José.
26 9 C 296 26 9

JEEP IKA modelo 60, carrozado, corto, vendo, facilidades. Famatina 83. Barrio Escorihuela - Rodeo de la Cruz.
26 9 F 94146 26 9

LAMBRETA Inocenti 150 c.c. total 12.000. Avellaneda 630, Villa Nueva.
26 9 T 7468 26 9

MOTOCARGA Siambretta compro. Avellaneda 3849. Bermejo.
25 9 T 7409 27 9

MOTOR Perkins 102, reparado, completo. San Lorenzo 164. San Martín.
25 9 F 93995 26 9

MOTONETAS, Motocargas, Siambrettas, contado, facilidades, permutas. San Martín 1192. Las Heras.
25 9 C 157 27 9

MOTOR Chevrolet 350, vendo. Francia 1120. Godoy Cruz.
26 9 F 94341 26 9

MOTONETA Siambretta 125 y 150 De Lujo flamante estado, vendo primera oferta. Belgrano 1250. Godoy Cruz.
26 9 T 7464 26 9

OPEL Rekord, radio, calefacción, 1958, impecable, vendo, permuto. Pellegrini 591. San José.
26 9 C 355 26 9

OCASION vendo motor Mercedes Benz L-312 110 H.P. modelo 1965 reparado a nuevo, contado, facilidades. Perú 2950, ciudad.
26 9 C 406 27 9

PARTICULAR vende o permuta Mercedes Benz 170 y Renault 6. - Las Heras 230, Palmira.
23 9 F 93639 28 9

PEUGEOT 403, 62, contado, facilidades, permutas. San Martín 1192, Las Heras.
25 9 C 157 27 9

PEUGEOT 404 1970, estado impecable, 1 sola mano, cubiertas nuevas. Leonidas Aguirre 375. - Ciudad.
26 9 C 245 27 9

PEUGEOT 404 - 1967 2ª serie impecable, cubiertas nuevas, precio total $ 110.000. Leonidas Aguirre 375. Ciudad.
26 9 C 247 27 9

PEUGEOT 403-61 muy bueno, permuto, facilidades. Olegario Andrade 641.
26 9 C 391 26 9

PEUGEOT 504 1971, nuevo, vendo. Recibiría menor. Damián Hudson 253.
2 9 C 304 26 9

RENAULT 4L - 1968 vendo impecable. Colón 750. Cdad.
25 9 C 960 26 9

RENAULT Dauphine, 62; Gordini, 73; contado, facilidades, permutas. San Martín 1192. Las Heras.
25 9 C 157 27 9

RASTROJERO impecable estado, vendo. Ver y tratar en Alem 529, Ciudad (horas de la mañana únicamente).
26 9 C 433 26 9

RENAULT 4-L 1968; Renault 4-S 1973; Renault R6 - 1972; Renault R12 - 1971. Vendo, permuto, facilidades hasta 24 cuotas. Rioja 1448 - Mendoza. Hoy trabajamos todo el día.
26 9 F 94357 26 9

RENAULT R-6 1972. Lo que se dice una joya $ 70.000 y facilidades hasta 24 cuotas. Permutas. Financiación al más bajo interés de plaza. - Rioja 1448, Mendoza. Hoy atendemos todo el día.
26 9 F 94356 26 9

RENAULT 4 1967 flamante, regalo $ 7.900.000 total contado. Belgrano 1250. Godoy Cruz.
26 9 T 07464 26 9

RENAULT 1962 1ª mano, recibo permuta - vendo. Clark 422. Ciudad.
26 9 C 316 26 9

RASTROJERO modelo 67, buen estado. Vendo o permuto por Renault modelo 65 ó 66. Av. Bandera de los Andes 6520. Villa Nueva. Gllén.
26 9 F 94400 26 9

RASTROJERO vendo Mod. 61. Ver en Sarmiento 1512, de San José.
26 9 C 396 26 9

SCOPEL Automotores, Sáenz Peña 34 - Luján, vende camioneta Fiat 125, modelo 1973 y Ami 8 modelo 1972, impecable.
26 9 F 94342 27 9

SE VENDE moto Puma 200 c.c. Fco. de la Reta 542. Flia. Garay.
26 9 C 231 26 9

SE VENDE una camioneta modelo 67 Chevrolet con cobertura. Bien barata. Allayme 553, San José. Teléfono 262466.
26 9 T 07452 26 9

TORINO cupé TS 1971, nuevita, vendo. Aristides Villanueva 310. Ciudad.
25 9 C 019 26 9

TORINO 69-300 S, excelentes condiciones, permuto, facilidades. - Olegario Andrade 641.
26 9 C 391 26 9

UNION 66, Rural, contado, facilidades, permutas. San Martín 1192. Las Heras.
25 9 C 157 27 9

URGENTE, vendo caja de velocidad, Bedford, en muy buen estado. Tiburcio Benegas 444. Godoy Cruz. Mza.
25 9 F 91274 26 9

VOLKSWAGEN, Karmann Ghia, mod. 57, Coupé Sport. Contado. San Martín 869. Las Heras.
22 9 C 317 27 9

VENDO o permuto coche De Soto 51 a toda prueba, por camión 46-47, diferencia pago contado. Kiosco Caputo - 3 Esquinas - Cruz de Piedra - Maipú.
24 9 F 93814 26 9

VENDO: Rural Fiat 72. San Martín 1744 - Cdad.
24 9 C 624 26 9

VENDO Renault 12 1973, perfecto estado. Recibo Citroen 2 CV o 3 CV como parte de pago. Garibaldi 183. Mza. (Horario comercio).
25 C 025 26 9

VENDO motor Chevrolet 250, caja diferencial, chasis, cabina, carrocería y cinco ruedas completas de Rastrojero. Matienzo 916. San José. Guaymallén.
25 9 C 929 26 9

VENDO Fiat 600 - 69, impecable; Pick-Up Peugeot 68, motor reparado. Carril Godoy Cruz 3536.
25 9 F 94115 26 9

VENDO Dodge 57, sin motor alta y baja y Ford 46, alta y baja. Necochea 1995, Godoy Cruz.
26 9 C 418 27 9

VENDEMOS Furgón Citroen 2CV modelo 1969 en buen estado. Contado y facilidades. Ituzaingó Nº 1414. Mendoza.
26 9 T 07454 26 9

VENDO Rambler Classic 1965, $ 70.000 ley contado, resto convenir. San Martín 2490. Las Heras. Mendoza.
26 9 C 270 26 9

VENDO Estanciera 60, buena, $ 5.000.000. Saavedra 405. San José.
26 9 C 102 26 9

VENDO Fiat 600 M. 1969, un chiche. Julio A. Roca 264. Mza.
26 9 C 253 26 9

VENDO Falcon 1965, impecable, facilidades. Avda. Costanera 46, a 50 mts. Puente Brasil, Ciudad.
26 9 C 276 28 9

VENDO Rambler 65, muy bueno, permutas facilidades. - Avenida Costanera a 50 metros puente Brasil, Ciudad.
26 9 C 276 28 9

VENDO cupé Chevy 71 SS Torino 69 y Camioneta Peugeot 73 c/cobertura. Permutas. Informes: A. Quintana Fleitas. Olavarría 92 98 B. Floresta. Tel. 262197.
26 9 F 94397 27 9

VENDO Ford 1941, único en Mendoza. Recibo moto. San Martín 471. Las Heras.
26 9 C 406 407 26 9 D

VENDO motor Borgward-Rastrojero 1959 - 42 H.P. reparado a nuevo con caja 4ª importada $ 90.000, sin caja $ 80.000, Rodríguez 1260, Tel. 215538 de 8 12 y de 18 a 20 hs.
26 9 T 7472 26 9

VALIANT IV-66 muy bueno, permuto, facilidades. Olegario Andrade 641.
26 9 C 391 26 9

VENDO Fairlane 500 motor 221. Juan Jufré 2918, 4ª Sección.
26 9 C 392 27 9

VENDO camión barato modelo 56 naftero. Tratar: Mitre y Correa Sáa, Guaymallén.
26 9 C 406 26 9

VENDO motor Bedford Diesel completo, recién reparado, funcionando. Tratar con Sr. Correnti en San Martín 540. Godoy Cruz.
26 9 F 94408 26 9

VENDO Fiat 600 modelo 71, buen estado, Dorrego 660. Gllén. Tel. 245798.
26 9 T 07470 26 9

VENDO Fiat 1100, una joya, facilidades. Avda. Costanera 46, a 50 mts. Puente Brasil, Ciudad.
26 9 C 276 28 9

VENDO Ami 8 rojo 1972, completo. Italia 68, Gral. Gutiérrez. Teléfono 972010.
26 9 C 291 292 26 9 D

VENDO mi De Carlo 700 m/60 en 45.000, recibo coche grande de igual valor. Fco. Pizzarro B 23 peluquería Barrio Arredondo. Gllén.
26 9 C 314 26 9

4L Mod. 65 - 64 vendo, financio. - Tel. 255691. Bra. de los Andes 1100 - S. José.
25 9 C 931 27 9

4F Furgón mod. 70, vendo, permuto, financio. Adolfo Calle 509 Dorrego.
25 9 C 003 27 9

4-L, MOD. 67, óptimo estado. Escucho oferta razonable de contado. Carril Nacional 7142, Rodeo de la Cruz.
26 9 C 325 26 9

72.000 total contado vendo furgoneta 4F mod. 70 impecable, particular. San Martín 2071 - Ciudad.
26 9 C 295 26 9

VENTAS VARIAS

A OFERTAS

ESTANTERIAS metálicas, pesos 1.830, 2 mts. 0,30x0,90, 5 bandejas, con refuerzo.

VITRINA vertical, de $ 7.315 a $ 5.150, alto 1,70 x 0,80 x 0,35.

ESCALERAS metálica, oferta ctdo., 3 peldaños, de $ 999 a $ 687. De 4 peldaños $ 1.255 a $ 881.

TABLAS de planchar metálicas, con acolchado, enchufe y cable, $ 1.516, a $ 999.

FABRICA PETTAZZI HNOS.
Ituzaingó 2454 Tel. 251406

23 9 C 586 29 9

A PRECIOS increíbles, estanterías Morwin $ 1.850, oferta limitada, mostradores vitrinas. (Amplias facilidades). Alto S.R.L. San Martín 520. Godoy Cruz, Teléfono 220308 Mendoza. Agencia, Luján. Balcarce 188.
19 9 F 92563 Pte.

A BUEN precio estanterías, guardarropas, y todo tipo de muebles metálicos p/oficina y comercio. Fabricante, Godoy Cruz 128. - Ciudad.
2 9 F 87983 1 10

A GRAN demolición: zinc, alfajías, puertas, baldosas, pisos, etc. Se dan adobes. - General Paz y Mitre - Ciudad.
19 9 F 92654 26 9

A TRAJES vestidos, pantalones, camisas, camas. San Lorenzo 1797 Barrio Sarmiento - Guaymallén.
23 9 C 501 29 9

A NECESITADOS de movilidad se ofrece Rural Fiat 1.500. Llamar sábado, teléfono 257245.
26 9 T 7463 29 9

A PARTICULAR, gran oportunidad. Por ausentarme, vendo TV nuevo, al 50 por ciento de su valor. Araujo 1525. Entre Belgrano y Pampa, Villa Nueva. Gllén.
26 9 C 385 26 9

AMASADORA larga 5½ bolsas de 70 kgs. vendo urgente, funcionando. Rivadavia 757. San José.
26 9 C 027 28 9

ARMARIO metálico para oficina con cofre, vendo. Juan P. Morales 17. Las Heras.
26 9 F 94335 26 9

BALANZAS, cortadoras de flambres, sierras y picadoras de carne, heladeras comerciales. Unidades nuevas y usadas. Amplios créditos. San Martín 202. Ciudad.
1 7 F 32311 Pte.

BALANZAS, heladeras, estanterías nuevas, usadas. Bianchi legítima. Tel. 251749. S. Martín 2614.
11 7 F 75073 Pte.

BIANCHI legítima, balanzas, hornos, etc. Directo fábrica. Teléfono 243280.
26 9 F 94155 26 9

CALEFONES a leña, querosene, etc. Hojalatería en general, fabricación en serie Bandera de los Andes 2119
12 9 C 598-59 17 10 D.

CABECITEROS: Los mejores precios en marcos, 30 x 40 - 25 x 60. Consúltenos - 9 de Julio 1969.
26 9 C 251-52 27 9 D.

CIERRES protector vidriera, cortinas metálicas, carpintería metálica. San Martín 3528. Mendoza. Teléfono 215541.
26 9 C 354 28 9

ESTANTERIAS metálicas, modulares, exhibidores. Financiación Fábrica. 9 de Julio 1733. Teléfono 216535
2 1 F 20036 Pte.

FINISIMO juego living Gobelino. Gutenberg 51.
26 9 C 320 28 9

GALLETITAS, alfajores, bocaditos, los mejores precios al público. Surtidos $ 2.000; vermouth, $ 2.500; agua 2.500; Criollitas, paquete 550. - Pasaje 1066. San José. (atrás Hospital Italiano). Teléfono 24654. 20 9 C 309 29 9

GRAN oportunidad, vendo bomba de profundidad de 10 pulgadas con salida de 8 pulgadas, marca "San Martino", recién reparada, completa. Tratar: Sr. Correnti. San Martín 540. Godoy Cruz.
26 9 F 26 9

KIOSCO vendo o permuto, frente colegio, escucho oferta, recibo coche, parte de pago. - Azopardo 70. Teléf. 260062.
26 9 F 16593 26 9 D

LIQUIDO living (diván cama) $ 5.900. Modulares nerolite $ 4.800. Aparadores americanos 1.700. - Mesas nerolite redonda 2.800. rectangular 1.450. Colchones 1 plaza $ 680. 2 plaza $ 950. Camas turcas: 1 plaza 950. 2 plazas $ 1.450. Dormitorio c/ropero americano 13.000. Los Pinos. - Las Heras esq. Perú, Tel. 214720.
25 9 C 124 19 10

LAVARROPAS Eslabón de Lujo, super automático, nuevo $ 22.000 - Paso de los Andes 2216, Ciudad. - Tel. 254792.
26 9 C 323 26 9

¡LLEGO el verano! Rectifique el cilindro de su moto. Lavalle 1031. G. Cruz.
26 9 F 91284 30 9

MOSAICOS en todos los tipos, 1ra. calidad, financiación hasta 20 meses. Fábrica. Belgrano 122. Ciudad.
10 9 F 89820 1 10

MOTORES eléctricos, compresores, morsas, soldadoras. Precios oferta. San Martín 359. Las Heras.
14 9 C 449 28 9

MAQUINAS escribir 5.000; sumar 1.500, garantidas. Créditos veinte meses. Pellegrini 72, ciudad. Nace San Martín 2300. Taller Armando.
18 9 C 746 30 9

MATERIALES de demolición, zinc, rejas, pinotea, sanitarios, etc. Costanera 500, esquina Juan G. Godoy, Dorrego.
19 9 F 92646 26 9

MOSTRADOR vitrina perfumería. Vitrinas de todo tipo. Fábrica Salfer - San Martín 2577. Mendoza.
21 9 C 229 28 9

MOSAICOS de la mejor calidad, des $ 95.- el metro puestos en domicilio. Ladrillones puestos en obra precio sin competencia. Independencia 301. Las Heras. Teléfono 255867.
26 9 C 250 28 9

"OCASION vendo": Reloj pared antiguo, acordeón Honner, heladera familiar, televisor, juego dormitorio, máquina Singer, cocina, motocarga Siam, balanza reloj, cortadora flambres, vitrina, San Luis 227. Ciudad.
26 9 C 222 30 9

OPORTUNIDAD vendo contado máquina de calcular Olivetti. Renato Sanzin 1335 - Villa Hipódromo. Godoy Cruz.
26 9 C 153 27 9

OPORTUNIDAD: vendo 2 columnas c/parlantes 10p. Total pesos 12.000. 2 bandejas s/profesional con mezcladores, auriculares, micrófono. Total $ 12.000. Luzuriaga 830. Ciudad.
26 9 C 237 26 9

PIANOS alemanes vendo. Lavalle 239. Cdad.
22 9 C 010 011 26 9-D

PIANO alemán impecable, nuevo, vendo. Benielli 2220, esquina Moldes, 6ta. Sección.
26 9 C 349 28 9

PORTONES desde $ 6.000; cierres protector vidriera, portones levadizos, rejas. San Martín 3528. Mendoza. Teléfono 215541.
26 9 C 354 28 9

SINGER Necchi coser - bordar, otra tapicera, vendo contado. - Clark 262.
25 9 C 990 29 9

SE VENDEN 2 motores diesel 6 cilindros; una motobomba; una soldadora eléctrica rotativa con motor naftero; una niveladora 12 pies, una pala arrastre 6m3.; un grupo electrógeno con motor Deutz 1 cilindro. Ver: Moreno 940. Pedro Molina. Guaymallén.
26 9 T 7466 29 6

SEMILLAS de pimiento Morrón, tomate Rossol, Selección INTA La Consulta. Cooperativa Casas Viejas. San Martín 801. Las Heras, teléfono 255378.
26 7 C 11 27 9

TARROS para heladas, fabricación en serie. Bandera de los Andes 2119. 12 9 C 558-59 1 10 D.

TELEVISOR Hitachi 12 dual, garantido, sin uso. - Ayacucho 183.
26 9 C 320 28 9

URGENTE vendo cortadora flambre eléctrica, flamante, Bianchi, una pichincha. Tratar: Pasco 348. Pedro Molina. Gllén.
26 9 C 401 28 9

VENDO dormitorio, comedor, sillas, heladera, ventilador pie, sofá cama. - Corrientes 452, Ciudad.
23 9 C 535 27 9

VENDO diferencial de Mercedes Benz 312 completo como nuevo con palieres y masas. Chacarita Solti. Río Negro. Guaymallén.
24 9 C 555 28 9

VENDO: Juego de living, aparadores, sillas, espejos, apliques, arañas antiguas. Oascoaga 542, Ciudad.
26 9 C 330 28 9

VENDO juego de living, directo de fábrica, hacemos reparaciones. - Julio A. Roca 264. Mza.
26 9 C 253 26 9

VENDO cachorros ovejero alemán. Besares 297. Chacras de Coria. Tel. 960056.
26 9 C 189 26 9

VENDO heladera Perpetua, perfecto estado. $ 8.000 contado. Urquiza 127. Local 35, de 11 a 12.
26 9 C 384 26 9

VENDO heladera nueva, televisor, oportunidad. San Martín 471. Las Heras.
26 9 C 406 407 26 9

VENDO reguladores para garrafas y supergas. Tel.. 220971.
24 9 T 7391 26 9

VENDO una cortadora de flambre eléctrica y una balanza. - Colón 710, Godoy Cruz.
25 9 F 94658 27 9

VENDO cachorros ovejero alemán, macho y hembra. - Independencia 2488, Las Heras.
26 9 C 287 288 28 9

Compras Varias

A.A. DIARIOS, revistas, libros, archivos, fichas IFM, cartón, retiro a domicilio, Tel. 222024.
20 9 C 245 20 10

A BENTURINO. Martillero. Teléf. 248730 y 244335. Av. Colón 669. Ofrezca muebles, antigüedades, artículos de hogar. Anticipo dinero.
2 1 F 7828 Pte.

A. SELLA Martilleros. Tel. 247447. Tiburcio Benegas 776, ofrezca muebles, artículos hogar, máquinas usadas. - Dinero en el acto.
11 2 F 36991 Pte.

A AMITRANO - Martillero. Teléf. 247711. Aristides Villanueva 332, ofrezca muebles, antigüedades, maquinarias, artículos generales. Pagamos mejor. Anticipamos dinero.
9 6 F 12224 Pte.

COMPRO contado motores eléctricos, amoladoras, compresores, agujereadoras de banco, soldadoras. San Martín 359, Las Heras.
14 9 C 449 28 9

COMPRO dormitorios, roperos, máquinas coser, art. del hogar. Tel. 256855.
23 9 C 535 27 9

COMPRO o permuto flasch electrónico por televisor portátil. Perú 1089.
26 9 C 386 26 9

Combinados, Cambiadores y Televisores

CAMBIE el tubo de su televisor y páguelo a crédito. Garibaldi 374. Teléfono 248066.
10 8 F 81631 Pte.

EL TECNICO alemán no compra ni vende televisores, por eso puede brindar asesoramiento técnico imparcial para que usted pueda adquirir uno nuevo o usado sin sorpresas desagradables. Infórmese al 251189.
23 9 C 517 29 9

EL TECNICO Alemán: Arreglará su televisor como Dios manda; encima puede pagarle en 10 cuotas a su sola firma. Teléfono 251189.
26 9 C 262 2 10

Ocupaciones Varias Pedidas

A SEÑORA sola doy vivienda a cambio de tareas domésticas. - Pellegrini 724, Godoy Cruz.
26 9 T 7480 26 9

BUSCO encargado campo. Presentarse Establecimiento "Don Francisco" - Cortaderas - Provincia San Luis.
22 9 F 93368 28 9

"BENTURINO" necesita para fábrica muebles, oficiales competentes. 25 de Mayo 1525. Dorrego o Colón 669. Mza.
25 9 F 93943 27 9

CANTINERO, familia o matrimonio responsable necesita club céntrico, preferentemente con algo de capital. Se ofrece vivienda. Solicitar entrevista al teléfono 221909.
26 9 C 246 27 9

COSTURERA haga delantales, bolsos, etc., etc., con poco capital, proveemos materiales y compramos producción, atendemos personalmente sábado y domingo, de 9 a 12. Ozamis 572. Maipú. Mendoza.
26 9 C 381 26 9

EMPLEADO administrativo con conocimientos y experiencia contable, se necesita. Pretensiones y referencias a Poste Restante C.P.G. (6).
25 9 C 110 26 9

EN SU CASA estudie "Gerencia de Marketing". San Martín 804. Godoy Cruz. Tel. 225757.
26 9 C 336 26 9

FABRICA de muebles necesita oficiales. Inútil presentarse si no es competente. Matienzo 2208, Guaymallén.
23 9 T 07365 28 9

FABRICA de muebles necesita aprendices de 14 a 16 años. Matienzo 2208. Guaymallén. Mza.
26 9 T 07477 28 9

MUDANZAS Julián necesita ayudantes para mudanzas. Graneros 1923, ciudad. Mza. Teléfono 259488.
26 9 T 7456 26 9

NECESITO oficial y medio oficial mueblero. Perito Moreno 961, G. Cruz.
25 9 C 132 27 9

NECESITO promotoras de ventas. Oyarce 475, B. Suárez, G. Cruz, de 8.30 a 12.30. Micros: 8, 9 y 7 (A).
26 9 C 218 27 9

NECESITO ayudante panadero c/ experiencia; presentarse de 18 a 20 horas en Videla Castillo 2457. Ciudad.
26 9 C 327 25 9

NECESITO encofradores al día. Acceso Norte y Pascual Segura. Las Heras.
26 9 C 406 27 9

NECESITO mueblero y carpintero. Lagamaggiore 471, ciudad. (Altura Mitre 3300).
29 0 T 7465 26

EXPRESO "LA PAZ"

Treinta años de experiencia al servicio del transporte. Comunica a su distinguida clientela y amigos que ha ampliado sus servicios de carga y encomiendas hasta la ciudad de Villa Mercedes (San Luis). MENDOZA: Perú 1253 - V. Nueva - T. 261952 SAN LUIS: Almirante Brown 920 - T. 2903. VILLA MERCEDES: Vicente Dupuy 238.

24|9|C|443|28|9

SOCIEDAD ANONIMA
NECESITA
PARA INCORPORACION INMEDIATA:
— Jefe administrativo con amplios conocimientos contabilidad y societarios.
— Empleado experto liquidación sueldos y leyes sociales con conocimientos contables.
Escribir dando referencias y actuación anterior a: O. B. (15). POSTE RESTANTE "LOS ANDES"

25|9|C|29|26|9

EMILIO GABERIONE S.A.I.C.
NECESITA SECRETARIA
Para la atención de su oficina céntrica
— Dactilógrafa y Perito Mercantil.
— Buena presencia.
— Presentarse con certificados de trabajos anteriores en:
Necochea 31 - 4º Piso - Of. 1 - Viernes y sábado de 9 a 12 horas

25|9|F|94089|27|9

APROVECHE... Este año estamos de Liquidación
REPUESTOS — ACCESORIOS
COSTANERA RASTROJERO
JOAQUIN V. GONZALEZ y COSTANERA
Dorrego (Gllén.) Mendoza, a 100 mts. de Morón

26|9|C|269|26|9

Rally Sport 194
1971 - PERFECTO ESTADO
VENDO
HUARPES 195
CIUDAD

25|9|C|882|28|9

RENAULT 4 S-70
VENDO COMO NUEVO
Sáenz Peña 34 - Teléfono 980827 - Luján

24|9|F|93859|26|9

COMPRO
GUARANIES Y CRUZEIROS
221080 — 18 a 22 horas

26|9|F|91271|28|9

INOXIDABLES "ALEO"
Piletas y mesadas para cocina (a medida) - Tanques, cañerías, accesorios, etc. - Av. Bandera de los Andes 460 - Tel. 255590 - San José, Guaymallén.

26|9|C|67|2[illegible]

OFICIAL METALURGICO
NECESITA
SALVADOR IUDICA S. A. I. C. A.
Chuquisaca 555 — Bella Vista — Godoy Cruz

25|9|F|94081|26|9

ORO
RESCATO POLIZAS - PLATA
NECOCHEA 62 - LOCAL 11
Asociado a COVEMPA

24|9|C|853|27|9

HIERRO
DE CONSTRUCCION NERVADO
Nº 4,2 - 6 - 8 al 20 - CUALQUIER CANTIDAD
CAÑOS GALVANIZADOS — YESO
CEMENTO — CAL
EL EMPORIO DEL CONSTRUCTOR
CORRALON AVENIDA
SAN MARTIN 145 - LAS HERAS - TELEFONO 216980

20|9|C|549|26|9

ORO
BRILLANTES
COMPRO PRECIO ACTUALIZADO
JOYERIA ZAMORANO
BUENOS AIRES 140

25|9|C|07|26|9

LABORATORISTA
Para obra caminera en Catamarca - Necesitamos:
GUTIERREZ Y BELINSKY S.A. - Av. Bra. de los Andes 3126 - Villa Nueva - Guaymallén - Mendoza.

24|9|F|93789|26|9

VENDO 4 L 1965
o permuto por compresor y herramientas de gomería. Tratar de 13 a 15 y 18 a 21, sábado y domingo todo el día.
INDEPENDENCIA 232
RIVADAVIA — MENDOZA

26|9|F|94314|26|9

PASTO A $ 1,80
De primera vende Finca "La Lidia", de G. Halpern, calle Las Margaritas, 9 km. al norte de Ruta 7. Fray L. Beltrán. Mendoza. Teléfono 243173.
De 7.30 a 12.30 horas

26|9|C|285|26|9

POLLOS
$ 19,80 el KILO
LISANDRO MOYANO 2300
El Plumerillo - Las Heras (Mza.)

24|9|F|93840|26|9

Vendo Legítima
Porcelana Japonesa
JUEGO PARA CAFE
221080 — De 18 a 22 horas

26|9|F|91288|28|9

DODGE DIESEL
Modelo 1975 - Impecable
JUJUY 544

26|9|C|267|28|9

Camión Regador
7.600 Litros Diesel
DISPONGO ALQUILER
FERNANDEZ
Carril Nacional 5650. R. de la Cruz

26|9|C|238|26|9

IMPLEMENTOS AGRICOLAS
OFERTA ESPECIAL CONTADO

— Aradito FILAS 8", una mancera	$ 3.700,—
— Aradito tipo M. HARRIS 10", dos manceras	$ 3.650,—
— Desorilladora FILAS para tractor, derecha o izquierda con zafe y cadena	$ 4.915,—
— Cultivadora o escarpinadora 7 rejitas	$ 4.800,—
— Rastra chipiquera de 25 dientes	$ 2.200,—
— Pulverizadora POTENTE a mochila, bronce pulido, de 16 litros	$ 2.890,—
— Palas GHERARDI corazón, cabo corto o largo	$ 595,—
— Semilla de alfalfa	$ 19,—

LINEA COMPLETA DE ARTICULOS PARA EL AGRO
CONSULTE PRECIOS
E. CHIAPPERO e HIJO y Cía. - 9 de Julio 1769. Mendoza

25|9|F|93983|26|9

URGENTE COMPRO FINCAS, CASAS, LOTES. OPERACION RAPIDA
INFORMES: A. QUINTANA FLEITAS
Olavarría 98, Bº Floresta, T. E. 249623 ó 21 de F. L. Beltrán

26|9|F|94378|27|9

HIERRO TORSIONADO
4,2 - 6 - 8 y 10 $ 22,00 el Kg.
HOY ATIENDO TODO EL DIA
TELEFONO 290096 — SAN MARTIN Y RONDEAU

26|9|F|94381|26|9

MOSAICOS
graníticos y calcáreos
*FINANCIACION
LOCALIZACION Avda. LIBERTAD 896 VILLA NUEVA - GUAY.
AGENTES COMERCIALES Tel. 262557
5,10,15 y 20 meses

ORO
COMPRAMOS
ORLY 9 DE JULIO 1181

29|8|F|86255|30|9

REPFOR
REPUESTOS
FORD - PERKINS
EATON - FAE
ITUZAINGO 1876 - Tel. 258419

MONEDA de ORO PURO
"MEXICANO"
(1821 - 1947) $ 20.000 VENDO
TELEFONO 226133

26|9|C|248|26|9

SOLDADORAS ELECTRICAS - COMPRESORES de AIRE
LA MEJOR CALIDAD, PRECIOS Y FINANCIACION
CASA BALDIN S. R. L.
SAN MARTIN 565 — MENDOZA

26|9|F|94144|2|10|A

A 10 y 20 Meses
Ladrillones, puertas, ventanas, arena, ripio, cemento, cal, mosaicos, macetas, plantas, muebles.
Depósito - Ventas:
SALTA 1542 - CIUDAD

26|9|C|279|26|9

oro
HASTA $ 400.-
ESPEJO 271 PISO 2 OFIC. 1

20|9|F|92835|30|9

Muebles Rústicos
Artesanales Chilenos
VIÑA DEL MAR
Fábrica y único local de ventas: ESPEJO 33 (altura 1300 San Martín). LAS HERAS.

26|9|C|945|28|9

Avisos Clasificados

(Viene de la Pág. anterior)

Ofrecidos Varios

PLOMERO, albañil, arréglos canillas, cañerías, techos, veredas, revoques. Tel. 244348.

REPARAMOS su máquina de escribir, calcular, contabilidad. Rapidez - Garantía. Tel. 218101.
20|9|C|294-95|29|9

REPARACIONES hogareñas. Eléctricas, sanitarios, carpintería. Para ambos sexos. Curso práctico que le permitirá ganar dinero. Fundación E.A.G. Juan G. Godoy 969 (altura calle Dorrego al 500). Guaymallén.
26|9|F|94403|26|9

SE ARREGLAN puertas, portones, ventanas y cerraduras en el día. Se hacen placares. Trabajos en general. Teléfono 248493.
21|9|T|7305|30|9

TOLDOS nuevos arreglos, tapicería general, cortinados. Recibo Bonos. T. 217457.
26|9|C|398|28|9

VICAMAR Construcciones: Construyo, refacciono. Trabajos generales. Voy a zonas rurales. Teléf. 257138.
26|9|C|232|26|9

Préstamos e Hipotecas

CREDITOS hipotecarios prendarios y descuentos de pagarés. Espejo 217 - Mendoza.
17,9|C|568|16|10

Comerciales

SOCIO/A necesito con $ 10.000 a 20.000 negocio en marcha artículo novedoso muy vendible presentarse sábado únicamente de 16 a 19. Ozamis 572, Maipú, Mza.
26|9|C|381|26|9

Educacionales

A ALUMNOS secundarios preparamos todas materias. Academia profesores especializados. S/ Martín 276. Ciudad. Teléfono 246172.
9|9|C|225|29|3

A ALUMNOS secundarios preparamos todas las materias. Enseñamos a estudiar. Buenos Aires 330, 5º F. Teléfono 253639.
23|9|C|215|7|10

A ALUMNOS secundarios y primarios, preparamos, todas las materias. Tel. 250151.
26|9|T|07459|26|9

PROFESOR inglés, clases particulares - colectivas. Todo nivel, voy a domicilio. E. Jofré 332. Cdad. T. 246043.
23|9|C|504|28|9

Academias

APRENDA peluquería, práctica diaria, hay modelos. - Consúltenos. - San Juan 732.
19|9|C|55|28|9

APRENDA peluquería para damas, cursos acelerados, enseñanza gratuita. Academia L'Etoile. San Martín 1718.
23|9|C|576|7|10

Labores Femeninas

CORTINADOS de tela, riel Sabicort, impecable terminación, reparaciones. Tel. 256564.
22|9|C|351|26|9

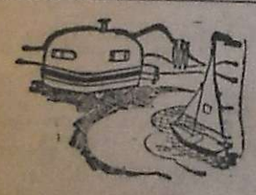

CASAS RODANTES Y EMBARCACIONES

COMPRO contado, casa rodante bajita. Santa Fe 986. Teléfono 259318.
25|9|T|07446|26|9

MODIFICACIONES adicionales, modernización integral. - Biritos 595 - Godoy Cruz.
19|9|C|41|29|9

Ley 11867

FUSION Ley 11.867 - ELECTRA S. A. notifica por el término de ley a acreedores y accionistas que en su domicilio real de calle Besares Nº 105, de Chacras de Coria, Luján, Mendoza, pone a su disposición los antecedentes y documentación a que se refiere el Art. 83 del Decreto Ley 19.550/72 y en especial balance de REALIT S.A. y ELECTRA S. A., al 30 de noviembre de 1974, el balance consolidado de ambas empresas y las bases del acuerdo de Fusión. Todo referido a la Fusión que por absorción de REALIT S.A. hace ELECTRA S. A. Horario lunes a viernes de 8 a 15 horas.
25|9|F|94013|29|9

LEY 11.867. — Se comunica que la Sra. Carmen Albesa Vda. de Piriz Doc. de identidad 320891 - Mendoza transfirió su cuota de capital de $ 1.000,00 (Un mil) que poseía en Gerardo Andaur y Cía. S.R.L., al Sr. Jeraldo René Andaur Ced. identidad 628974 - Mendoza. Reclamos de Ley Morón 404 - Mendoza.
26|9|C|015|30|9

Pensión y Piezas Amobladas

A PERSONA sola o matrimonio doy alojamiento en casa familia. Cabildo Abierto 1182. Godoy Cruz.
25|9|T|7423|26|9

A SEÑOR respetable ofrezco excelente alojamiento. Unico. Federico Moreno 1255.
26|8|C|334|28|9

ALQUILO pieza amoblada. - José María Godoy 92, Las Heras, 1 cuadra Ciudad. Micros 1-2-6-15.
24|9|C|840|26|9

ALOJAMIENTO para hombres, pleno centro. José Federico Moreno 1566. Ciudad. Tel. 230814.
25|9|T|7426|28|9

ALOJAMIENTO en residencial céntrica a un matrimonio. También para caballeros a compartir. San Lorenzo 19. Ciudad.
26|9|C|264|26|9

ALOJAMIENTO, mensuales caballeros. San Luis 243. Ciudad.
26|9|C|230|2|10

ALOJAMIENTO para 2 personas o matrimonio. Lamadrid 459, ciudad.
26|9|T|07467|26|9

ALQUILO una habitación amoblada con derecho a baño a matrimonio o persona sola $ 200.000. Teléf. 249218.
26|9|C|410|26|9

ALOJAMIENTO matrimonio, hombre solo. Burgos 654. Las Heras. Micros 1, 2, 8.
26|9|C|406|407|26|9|D

EN CASA de familia alquilo pieza, amueblada para 2 caballeros o señorita o matrimonio que trabajen. Arenales 1179. Villa Nueva. Guaymallén micros en la puerta 51 y 53.
25|9|T|7406|26|9

MATRIMONIO mayor busca habitación con baño privado, en casa confortable, de familia, con o sin pensión, en barrio céntrico. Poste Restante María Esther (6) Diario LOS ANDES.
24|9|C|838|26|9

OFREZCO habitación a persona sola, casa familia. Tel. 241579.
26|9|C|419|26|9

Arriendos y Cambios

A $ 7.500, departamento Pedro Molina, casi San Martín, 1 comedor, 2 dormitorios, d servicio, patiecito. Provivienda. Perú 1214.
26|9|C|311|26|9

A $ 12.000, panorámico departamento, gran categoría, nuevo, Sobre San Martín, odoy Cruz, gran l comedor c balcón, c comedor, 3 dormitorios c placard, balcones, 3 baños, d servicio. Provivienda - Perú 1214.
26|9|C|311|26|9

A 600.000 alquilo casa 2 dormitorios, patio, cocina comedor, baño completo. España 1121, ciudad.
26|9|C|403|26|9

ALQUILO casa céntrica, hasta $ 6.000 mensuales, entrada vehículo. Entre Ríos 208. Teléfono 254639.
25|9|C|135|137|26|9

ALQUILO chalet californiano, amoblado, por temporada, máximo 12 meses, en 5ta. sección, 3 dormitorios y dependencias. J. Cecco. Colón 617. Mza. T. 243330.
25|9|F|94061|26|9

ASOCIACION Propietarios - Chile 1733. - Martillero Henríquez: Alquilo casa Godoy Cruz, 3 ambientes, cochera: $ 400 000 m$n.
25|9|F|94018|26|9

ALQUILAR deseo 1 ó 2 habitaciones modestas, lugar sin pretensiones. 256583.
26|9|C|403|26|9

ALQUILO con o sin muebles antisísmica 2 d living, cochera, metros plaza Godoy Cruz, $ 5.500. Tel. 222287.
26|9|T|07475|28|9

ALQUILO departamento sobre Bandera de los Andes, a quien disponga de 3.500.000 moneda nacional ó más en adelanto de alquileres, economiza quien alquile 1.000.000 m$n en 18 meses, hoy atiendo únicamente de 8 a 14. Pase sin llamar. 9 de Julio Nº 1820 2º Piso.
26|9|F|94338|26|9

ALQUILER sin intermediarios alquilo departamento, $ 8.500. Teléfono 259589.
26|9|C|219|28|9

BUSCO alquilar casa corte antiguo para depósito perfumería. Rivadavia 610.
26|9|C|386|26|9

DE PARTICULAR a particular necesito casa o departamento, soy empleado YPF. 256533-213427
26|9|C|403|26|9

EN CHACRAS DE CORIA o alrededores necesito alquilar por temporada de verano casa todas comodidades y servicios. Ofrecer a teléfono nº 980771.
26|9|F|94346|28|9

GALPON o salón, mínimo 700 m2. cubiertos, una planta; distancia centro: 4 kms. máximo. Preferencia: sobre avenidas accesos. Alquila Montero Hnos. S. A. San Martín 675. Teléfs. 291608 - 290264 - Mendoza.
26|9|F|94156|26|9

GALPON con vivienda y teléfono en Dorrego, 600 metros $ 12.000 mensuales, particular. Teléfono 262986.
26|9|F|16594|26|9|D

LUJOSO Dpto. céntrico, libre de todo gasto, luz, gas, 1 dormitorio, living, cocina, alquilo $ 700.00 mensuales. Perú 1735. T. 252670.
26|9|C|379|26|9

MUY urgente: A particular, matrimonio alquila o comparte departamento o casita central; sin pretensiones. Teléf. 249619 - Sr. o Sra. Quezada.
26|9|C|163|26|9

NECESITO alquilar hasta $ 350.000 casa 3 dormitorios, referencias a disposición. Tel. 259552.
24|9|C|809|29|9

OFREZCO en alquiler, casa de categoría, 5ta. Sección, 3 dormitorios, garaje, dependencias de servicio. Verla y tratar de 16 a 19 hs. Avellaneda 492. Ciudad.
25|9|F|94093|26|9

URGENTE necesito alquilar casa de categoría con dependencia servicio, pago hasta 1.200.000 para gerente de Banco. 256583.
26|9|C|403|26|9

Servicio Doméstico Pedidos

A - EMPLEADAS necesita, buenos sueldos. Agencia. España 1683. Teléfono 259168.
22|9|C|172|26|9

A - EMPLEADA c|sin cama, hasta $ 270.000. Morón 284. Tel. 291104.
22|9|C|168|26|9

A NECESITO dos empleadas, cama adentro. Manuel A. Sáez 570. - Cdad. Tel. 249996.
25|9|C|983|27|9

A EMPLEADA de 8 a 15 horas Aristides Villanueva 644.
25|9|T|7415|26|9

A EMPLEADA cama adentro, buen sueldo. Referencias. Necesito. Perú 456. Ciudad.
26|9|C|211|26|9

A EMPLEADA para matrimonio, entienda cocina $ 150.000. Julián Barraquero 213, Ciudad.
26|9|C|306|26|9

A EMPLEADA cama adentro para matrimonio solo se necesita. Rivadavia 429 3er. piso - Mendoza.
26|9|C|363|26|9

CINCO empleadas necesito urgente; hasta $ 200.000. Agencia: Salta 1587.
26|9|C|210|26|9

CORTA familia necesita empleada, sueldo 180.000 a 200.000. Tel. 227791.
26|9|T|07478|27|9

CHICA para ayudar limpieza de mañana. Emilio Civit 276.
26|9|T|07474|26|9

EMPLEADA para cocina, cama adentro, con referencias. Sueldo a convenir. Martínez de Rosas 967.
25|9|T|7439|26|9

EMPLEADA cadentro, buen sueldo, con referencias. Candelaria 1298 - Godoy Cruz. Bº Comercio.
2G6|9|C|310|26|9

EMPLEADA cama adentro, mayor 25 años, dos niños. Atención 10 a 20 hs. - San Juan 1163 - 4º Piso - Dpto. D.
26|9|C|322|26|9

EMPLEADA doméstica necesito medio día. Echeverría 1827. G. Cruz. (Barrio Bombal).
26|9|C|347|26|9

EMPLEADA necesito cadentro, matrimonio un niño, 2º Barrio Comercio, manzana B, Dpto. 55. G. Cruz. Teléf. 226785.
26|9|C|377|28|9

EMPLEADA necesito medio día con lavado y planchado. Rufino Ortega 637.
26|9|C|390|26|9

EMPLEADA para limpieza y planchado 8 hs. a 16 hs., buen sueldo. Patricias Mendocinas 1959.
26|9|C|399|26|9

MATRIMONIO solo, necesita empleada servicio doméstico sin retiro. Avda. España 1982 ciudad.
26|9|C|408|26|9

NECESITO empleada cama adentro, excelente sueldo, tratar de mañana y después de las 18 hs. Saavedra 1547. San José. Gllén.
25,9|C|012|26|9

NECESITO empleada cama adentro para Chacras de Coria. Limpieza, cocina. Tratar: Mitre 1345. Cdad.
25|9|C|923|26|9

NECESITO empleada cama adentro, buen sueldo, sin cocina. Hay otra empleada. Huarpes 2431. Telefono 257252.
25|9|T|7418|26|9

NECESITO varias empleadas, altos sueldos. Tel. 292497.
26|9|C|333|25|9

NECESITO empleada cama adentro con referencias. - 9 de Julio 545. Piso 1º. Dpto. 110.
26|9|C|257|26|9

SE NECESITA empleada para matrimonio solo de 7.30 a 15 con referencias. Avda. España 688 - dpto. 4.
26|9|T|07457|26|9

SEÑORA mayor para todas tareas, atender señorita sola desde las 14 horas en adelante. - San Martín 80 - Dpto. B.
25,9|C|282|283|26|9|AD

OFRECIDOS

A EMPLEADAS seleccionadas, Agencia España. Seriedad, garantía. Tel. 259168.
22|9|C|172|26|9

A - MORON 284 solicite empleadas seleccionadas y garantizadas. Tel. 291104.
22|9|C|168|26|9

AGENCIA Lourdes ofrece cocinera y mucama, otras trabajos generales y madre e hija. Tel. 227791.
26|9|T|7478|27|9

EMPLEADA para Buenos Aires, y chica 14 años, cama adentro. 247364.
26|9|C|386|26|9

SEÑORA agencia Bombal ofrece, 2 camas adentro, excelente Tel. 292497.
26,9|C|333|26|9

SE OFRECE mucamo para limpieza, con referencias Teléfono 252030
29|6|T|7461|25|9|D.

SE ORECEN empleadas cama adentro. Salta 1587.
26|9|C|210|26|9

VARIOS

MAQUINAS de coser, taller especializado Maquicenter, arreglos máquinas familiares, industriales, automáticas. Vamos a domicilio. Llame 254384, Federico Moreno 2165.
24|9|C|720|30|9

LICITACIONES

Presidencia de la Nación
COMISION NACIONAL DE ENERGIA ATOMICA

Llámase a Licitación Pública Nº 3/75 Expte. MP. Fm. 775/75 Cde. 81, para la provisión de Ladrillos antiácidos Cemento antiácido y Hormigón refractario. Apertura: 15 de Octubre de 1975 - Hora 11 (once). Solicitar pliego en DIVISION FABRICA MALARGUE - Casilla de Correo Nº 13 - Malargüe - Provincia de Mendoza - De Lunes a viernes de 6 a 18 horas, sin cargo.

24|9|F|93711|26|9

INTERVENCION FEDERAL EN MENDOZA
MINISTERIO DE HACIENDA
DIRECCION DE COMPRAS Y SUMINISTROS

Llámase a LICITACION PUBLICA para los días y horas que seguidamente se detallan, con los motivos que se expresan y con destino a PENITENCIARIA PROVINCIAL.

APERTURA: 20 DE OCTUBRE DE 1975.

A las 9.30 horas: LICITACION PUBLICA Nº 138. Adquisición de MATERIALES, PINTURA Y ELEMENTOS VARIOS DE CONSTRUCCION.

A las 10 horas: LICITACION PUBLICA Nº 139. Adquisición de MAQUINA IMPRESORA MANUAL TAMAÑO OFICIO Y DIVERSO MATERIAL TIPOGRAFICO.

Las listas detalles y pliegos de condiciones, se encuentran a disposición de los interesados en esta Dirección de Compras y Suministros, sita en Palacio de Gobierno, Cuerpo Central, 2º Piso, Mendoza.

26|9|F|94178|26|9

MINISTERIO DE ECONOMIA
CORPORACION DE EMPRESAS NACIONALES
GAS DEL ESTADO
LICITACION PUBLICA Nº 6/75

Llámase a Licitación "Por el Servicio de Transporte de cilindros de Gas Envasado desde Planta Lupán de Cuyo hasta Planta de Almacenamiento de Sucursal San Martín - Mendoza".

APERTURA: 20 de octubre de 1975, a las 11.

Las firmas interesadas pueden retirar los pliegos respectivos en División Compras, sita en calle Las Tipas y Sgo. del Estero, Godoy Cruz - Mza., de 7 a 13.30 horas, los días hábiles de lunes a viernes

25|9|F|94002|2|10

HOSPITAL CENTRAL
Consejo de Administración
DECRETO Nº 1257/67

Llámase a licitación pública para el Hospital Central, a fin de adquirir lo que a continuación se detalla:

Expte. Nº 955/75.
RAYOS "X".
Apertura 3-10-75, 10 hs. 980 cajas de placas radiográficas de distintas medidas - 150 dosis de revelador - 150 dosis de fijador.

Los pliegos de condiciones deberán ser retirados en Oficina de Compras del Hospital Central, calle Salta y Alem, Mendoza.
Valor del pliego: $ 50,00.

26|9|F|94152|26|9

MINISTERIO DE ECONOMIA
Corporación de Empresas Nacionales
YACIMIENTOS PETROLIFEROS FISCALES
Destilería Luján de Cuyo
LICITACION PUBLICA
70 Nº 175

Llámase a licitación pública para adquisición de casillas metálicas.

Apertura: 20 de octubre de 1975, a las 10 horas, en YPF, Destilería Luján de Cuyo.
Pliegos: Administración Destilería Luján de Cuyo (Compras y Contrataciones), en días hábiles de lunes a viernes de 8 a 12 horas.
Valir del pliego: Veinte pesos ($ 20,00).

26|9|F|94168|5|10

MINISTERIO DE ECONOMIA
Corporación de Empresas Nacionales
YACIMIENTOS PETROLIFEROS FISCALES
Administración Mendoza
LICITACION PUBLICA
AM. Nº 1.243

TRANSPORTE DE PERSONAL EN OMNIBUS ENTRE CIUDAD MENDOZA Y DEPARTAMENTO MALARGUE Y ZONAS ADYACENTES A ESTE.

Apertura: día 20 de octubre de 1975 a las 11.30 horas, en calle Salta 672, Godoy Cruz, Mendoza.
Valor del pliego: $ 100,00.

26,9|F|16712|5|10|D

MINISTERIO DE ECONOMIA
CORPORACION DE EMPRESAS NACIONALES
YACIMIENTOS PETROLIFEROS FISCALES
DESTILERIA LUJAN DE CUYO
Licitación Pública 70 Nº 173

Llámase a LICITACION PUBLICA para Instalación de Alumbrado, Area Parque de Tanque Nº 12, 13 y 14.

APERTURA: 14 de Octubre de 1975, a las 12 horas, en YPF, Destilería Luján de Cuyo.
PLIEGOS: Administración Destilería Luján de Cuyo (Compras y Contrataciones), en días hábiles de lunes a viernes, de 8 a 12 horas.
VALOR DEL PLIEGO: CIEN PESOS ($ 100,00). 19|9|F|92528|28|9

MINISTERIO DE ECONOMIA
CORPORACION DE EMPRESAS NACIONALES
YACIMIENTOS PETROLIFEROS FISCALES
DESTILERIA LUJAN DE CUYO
LICITACION PUBLICA
70 - Nº 172

Llámase a LICITACION PUBLICA para ADQUISICION DE ACCESORIOS PARA CAÑERIAS.
APERTURA: 10 de Octubre de 1975, a las 12 horas, en YPF, Destilería Luján de Cuyo.
PLIEGOS: Administración Destilería Luján de Cuyo (Compras y Contrataciones), en días hábiles de lunes a viernes, de 8 a 12 horas.
VALOR DEL PLIEGO: VEINTE PESOS ($ 20,00). 17|9|F|92035|26|9

Gobierno de la Intervención Federal en Mendoza
Ministerio de Obras y Servicios Públicos
Dirección Provincial de Vialidad
ANULACION
LICITACION PUBLICA
EXPEDIENTE Nº 384-T-75

La Dirección Provincial de Vialidad COMUNICA la ANULACION, por razones de economía, del SEGUNDO LLAMADO A LICITACION PUBLICA, para la adquisición de CINCO camiones livianos, dotados con motor Diesel con una potencia comprendida entre los 90 y 110 CV, fijada para el día 30 de setiembre de 1975, a las 10 horas.

25|9|F|93992|26|9

GOBIERNO DE SAN JUAN
Dirección Provincial de Vialidad
LICITACION PUBLICA Nº 50

Llámase a licitación para el día 7 de octubre próximo a las 10 hs., por la obra:

"APERTURA DE TRAZA Y OBRAS BASICAS 1ª Y 2ª SECCION, CAMINO LOS BERROS - BARREAL, POR EL TONTAL" DEPARTAMENTO CALINGASTA

PRESUPUESTO OFICIAL $ 11.492.074,03.

Los pliegos de bases y condiciones se encuentran a disposición de los interesados en mesa de entradas de la Dirección Provincial de Vialidad, ubicada en calle Santa Fe 10, Este, 3º Piso, San Juan.

VALOR DEL PLIEGO: $ 1.500,00.

San Juan, 22 de setiembre de 1975.

25|9|F|93946|29|9

MINISTERIO DE ECONOMIA
CORPORACION DE EMPRESAS NACIONALES
YACIMIENTOS PETROLIFEROS FISCALES
DESTILERIA LUJAN DE CUYO
LICITACION PUBLICA
70 Nº 174

Llámase a LICITACION PUBLICA para la CONSTRUCCION DE UNA CARROCERIA DE LUJO PARA OMNIBUS.
APERTURA: Día 13 de Octubre de 1975, a las 12 horas, en YPF, Destilería Luján de Cuyo.
PLIEGOS: Administración Destilería Luján de Cuyo (Compras y Contrataciones), en días hábiles de lunes a viernes, de 8 a 12 horas.
VALOR DEL PLIEGO: VEINTE PESOS ($ 20,00).

24|9|F|93714|3|10

MINISTERIO DE ECONOMIA
CORPORACION DE EMPRESAS NACIONALES
AGUA Y ENERGIA ELECTRICA
EMPRESA DEL ESTADO
GERENCIA EXPLOTACION REGIONAL CUYO
DIVISIONAL MENDOZA
LICITACION PUBLICA Nº 14/75

Llámase a licitación pública para el día 21 de octubre de 1975, a las 11 horas, por la contratación de la mano de obra con provisión parcial de materiales necesarios para efectuar la construcción de líneas de media tensión en 13,2 kv., y remplazar instalaciones existentes en el distrito El Cerrito, del departamento San Rafael, Mendoza. Proyectos números: 995/72 y 1.267/74.

PRESUPUESTO OFICIAL: $ 2.598.554,00.

Pliegos e informes:
En Mendoza: Oficina de Compras, Avda. San Juan 470.
En San Rafael: Oficina de Compras, calle Edison Nº 526.
Valor de la documentación: Trescientos pesos ($ 300,00).

OBRA DEL PLAN TRIENAL PARA LA RECONSTRUCCION Y LIBERACION NACIONAL

25|9|F|93953|29|9

LINDOR COVAS — por WALTER CIOCCA

HIPODROMO MENDOZA

La reunión suspendida se disputa esta tarde

por disposición de la comisión de carreras y a fin de cumplir con el programa anual, esta tarde, se disputará la reunión de carreras que fuera suspendida el domingo pasado a raíz de la fuerte lluvia caída.

De tal suerte, pasado mañana se llevará a efecto otra reunión, la que tendrá por base el clásico "Selección" importante y tradicional competencia sobre 2.000 metros en la que compiten las mejores potrancas de la temporada.

El hándicap de yeguas denominado "La Gaviota", pactado sobre 1.200 metros y una recompensa para la vencedora de $ 12.000 ley será la competencia central de hoy y se correrá en segundo turno. Participan cinco congéneres de cuatro años y más edad ganadoras de más de cuatro carreras, lo que expresa la alta capacidad de las contendoras que tienen a Dame Fountain peso tope con 59 kilos y después Avutarda 55, Rabela 55½, Ranprec 54½ y Tafalla 52½.

Un lance de real interés que debe resolverse entre Ranprec, Rabela y Dame Fountain, las que vemos colocadas en ese orden del marcador. Una reñida confrontación, en la que Tafalla y Avutarda tampoco deben ser descartadas, pese a que en los papeles aparecen con menor chance.

Restantes pruebas. — El programa se inicia con una carrera entre caballos ganadores de dos a cuatro carreras. Hay buenos valores y nos gusta preferentemente Dolfuss, El Kafir y Rápida. El resultado no sale de los tres.

Entre Dendellón y Pegado debe resolverse la segunda, pues andan para ganar, mientras que en la cuarta deben estar repartidas las suertes entre Potable, Laiva y Banda Lisa. Este es el comienzo de la segunda triple combinada y por lo tanto una de las competencias más importantes de la tarde.

La quinta tiene a Rosaleda como carta de triunfo con las contras poderosas de Scort, Nicobar y Adler. En la sexta, hay fuerzas parejas, pues se miden ocho potrillos perdedores. Creemos que Aquavit, Globazo, Alesel y Karter son los más destacados.

Finalmente la séptima es la competencia más difícil del programa. Sparker, Clementón, Mañoso y Rianal, están en plano similar de pretensiones.

Probables montas para esta tarde

Estas son las montas asignadas a los caballos que actuarán en la reunión de hoy.

1ª Carrera — A las 13.30 — 1.400 metros.

(SE INICIA LA APUESTA TRIPLE)

Ult.	Perf.	Nº	Competidor	Kgs.	Jóckey
5 3 1 3		1	DOLFUSS	59	E. Aiarcón
5 1 5 2		2	EL KAFIR	59	G. Pizarro
1 5 5 U		3	MURTANA	56	No corre
1 5 0 0		4	NIZAMA	56	R. Gómez
1 3 3 0		5	RAPIDA	56	O. Cornejo
4 0 3 2		6	TADBURIN	56	A. Urquiza
- 1 1 5		7	MEQUEDO	54	A. González

2ª Carrera — A las 14.15 — 1.200 metros.

(CONTINUA LA APUESTA TRIPLE)

Ult.	Perf.	Nº	Competidor	Kgs.	Jóckey
4 1 3 4		1	DAME FOUNTAIN	59	R. Silvetti
2 6 6 U		2	AVUTARDA	55	L. Vescia
1 0 1 2		3	RABELA	55½	D. Reyes
1 1 2 4		4	RANPREC	54½	C. Jorquera
3 2 4 1		5	TAFALLA	52½	O. Cornejo

3ª Carrera — A las 15.05 — 1.200 metros.

(FINALIZA LA APUESTA TRIPLE)

(SE INICIA LA APUESTA ACIERTE EL MARCADOR)

Ult.	Perf.	Nº	Competidor	Kgs.	Jóckey
- - - -		1	ATRIBUTO	56	R. Espinosa
- 4 4 2		2	DENDELION	56	C. Córdoba
- 3 2 4		3	FINIMONDO	56	C. Jorquera
- - U U		4	GAUCHO FLORIDO	56	Barrionuevo
- - - -		5	PEGADO	56	L. Vescia
- - - 6		6	SIN BELLO	56	A. González
6 U 3 5		7	SIR BULL	56	H. Sisternas
- - - -		8	TITON	56	L. Salinas

4ª Carrera — A las 16 — 1.100 metros.

(SE INICIA LA APUESTA TRIPLE)

Ult.	Perf.	Nº	Competidor	Kgs.	Jóckey
2 3 3 6		1	BANDA LISA	56	A. Urquiza
4 5 0 6		2	BOQUITA	56	D. Reyes
U 2 6 6		3	INDIA ORO	56	Barrionuevo
- 0 4 4		4	LAIVA	56	R. Jara
- - - -		5	LA PERINOLA	66	L. Vescia
- - 4 U		6	NOCHIELLA	56	E. Rivamar
- - - 3		7	POTABLE	56	E. Espinosa
- - - 5		8	SAKARITANA	56	E. Alarcón
- - 5 0		9	VALDORA	56	G. Pizarro
- - U U		10	VILLA GREVE	56	X X

5ª Carrera — A las 16.50 — 1.400 metros

(CONTINUA LA APUESTA TRIPLE)

Ult.	Perf.	Nº	Competidor	Kgs.	Jóckey
2 1 2 0		1	ADLER	58	R. Espinosa
5 1 U 0		2	MUBILE	58	Barrionuevo
1 5 0 3		3	NICOBAR	58	E. Alarcón
U 3 1 5		4	SCORT	55	O. Silvetti
2 4 3 1		5	SEBASTIANI	55	A. González
3 4 0 0		6	GRAN PIBE	55	L. Vescia
U 0 U 4		7	JORJINO	55	G. Pizarro
5 6 0 0		8	MINDEN	55	D. Reyes
2 1 2 4		9	ROSALEDA	55	R. Jara
6 4 5 0		10	SILLIN	55	C. Jorquera

6ª Carrera — A las 17.45 — 1.400 metros.

(FINALIZA LA APUESTA TRIPLE)

(SE INICIA LA APUESTA DOBLE PREFERENCIAL)

Ult.	Perf.	Nº	Competidor	Kgs.	Jóckey
1 5 5 4		1	ALESEL	56	A. Urquiza
1 2 4 3		2	AQUAVIT	56	L. Vescia
3 2 6 1		3	GLOBAZO	56	No correrá
- - 1 4		4	(JUME	56	R. Jara
3 4 1 4		5	(SPY RAY	56	R. Abrego
2 0 1 U		6	KARTER	56	R. Espinosa
2 4 6 U		7	QUE ALEGRON	56	E. Alarcón
- - 3 1		8	WHITE GREY	56	E. Rivamar

7ª Carrera — A las 18.45 — 1.300 metros.

(FINALIZA LA APUESTA DOBLE PREFERENCIAL)

Ult.	Perf.	Nº	Competidor	Kgs.	Jóckey
0 4 3 0		1	(CARCAMAL	57	D. Reyes
- 2 1 4		2	(WESTERN STORN	57	E. Rivamar
2 2 0 6		3	CLEMENTON	57	L. Salinas
4 1 0 2		4	MAÑOSO	57	G. Pizarro
6 0 2 3		5	RIANAL	57	E. Alarcón
0 6 3 5		6	SISKIN	57	O. Cornejo
4 3 4 0		7	SPARKER	57	C. Coria
2 4 6 1		8	SPY SUSPECT	57	L. Morales
3 1 6 4		9	BUOY	54	R. Espinosa
2 0 5 6		10	LA STORNI	54	C. Jorquera

El desafiante, Joe Frazier, y el campeón del mundo, Cassius Clay (derecha), durante la recepción de los atributos que los hacen distinguidos en Manila. Ambos competirán por el cetro máximo a fin de este mes (1º de octubre en oriente) (Radiofoto de UPI).

Clay - Frazier: todo preparado

MANILA, 25, (UPI). — (Por Bob Stewart). — Mientras que Joe Frazier afirmaba que esperaba una pelea larga y Muhammad Alí declarando que podría terminar en el primer asalto, los dos púgiles se acercaron hoy al final de sus entrenamientos.

Alí, que no realizó trabajo de guanteo por tercer día consecutivos planteó la posibilidad, pero no vaticinó, que podría terminarlo "con un buen gancho y derechazo en cruce, la pelea podría terminar en menos de dos minutos".

Luego, Frazier pensó que su combate el primero de octubre (30 de septiembre en el hemisferio occidental), podría empezar con Alí "buscando un buen golpe. Se concentrará en eso. Y eso va en favor mío. Uno o dos golpes no me van a liquidar. Va a tener que ser preciso para alcanzarme".

Joe estima que Alí iniciará rápido, moviéndose y girando, tratando de obligarlo a trabajar mucho, "pero no voy a gastarme por nada. Eso es parte de la diferencia de ser mayor y más listo".

Hará todo lo que pueda, y estoy listo para él", dijo Frazier.

Alí afirmó que no hizo trabajo de guanteo porque "no lo necesito. Estoy en forma. No necesito tener un hombre frente de mí para pegar y recibir golpes. No voy a aumentar mi poder de golpe. Lo puedo preparar. Esta vez no va a seguir insistiendo. Se caerá rápidamente".

Mientras que los púgiles hablaban así, sus entrenadores — Eddie Futch para Joe y Angelo Dundee para Alí— se preparaban para reunirse nuevamente con los organizadores del combate.

No se ha tomado ninguna decisión sobre el árbitro, aunque hay una terna de candidatos de una lista original de 10. Se han mencionado dos norteamericanos, Zack Clayton o Jay Edson, y un inglés, Harry Gibbs.

Futch, según se informa, tiene serias dudas acerca de uno de los tres, pero no quiso identificarlo.

Futch quiere un hombre que cumpla con su definición de un buen árbitro, un hombre "que toma y mantiene el control de la pelea".

Ha sido la afirmación de Frazier, y no de Futch, que en su combate Muhammad pudo agarrarse de él 130 veces. Joe dijo hoy que esperaba que el árbitro no permitiera la "lucha libre".

Frazier, al pensar en un combate largo, comentó que "si (Alí) está al punto de irse, lo voy a ayudar a quedarse más". Fue su manera de repetir lo que había dicho anteriormente sobre su intención de "castigar" a Alí por los insultos que ha lanzado contra las capacidades físicas y mentales del retador.

Nápoles

MEXICO, 25, (UPI). — El presidente del Consejo Mundial de Boxeo, Ramón Velázquez, indicó hoy que aprobará la decisión de la junta británica de boxeo, la que ha resuelto permitir que el campeón mundial welter José "Mantequilla" Nápoles defienda su título aquí en noviembre, siempre que el ganador de ese encuentro pelee en Londres en marzo con el británico John Stracey.

Nápoles, que ostenta el título desde 1971, se negaba a ir a Londres para enfrentarse allí a Stracey, que es campeón welter de Europa.

Nacional

No habrá esta noche fútbol para la TV

BUENOS AIRES, 25 (NA). No habrá partido televisado mañana. El canal oficial adeuda a la AFA 250 millones de pesos viejos y se había comprometido a pagar, a cuenta 100 millones en el día de hoy. El cheque no ingresó a la AFA y por ello las autoridades del fútbol dispusieron no adelantar ningún partido de la tercera fecha.

A pesar de ello, Cipolletti que ayer había jugando con All Boys, quedó a la espera en Buenos Aires ya que de la casa del fútbol se les había anunciado a los dirigentes rionegrinos que era probable que, en caso de que se solucionase el problema con el canal, se televisará mañana el partido que ese equipo sureño debía disputar con Estudiantes en La Plata.

Sin embargo todo se diluyó y sólo quedó una nueva promesa.

La gente de Canal 7, se comunicó con la casa del fútbol en las últimas horas de hoy prometiendo pagar esos 100 millones mañana mismo y pidiendo que se adelantara para el sábado a las 21 horas, para ser televisado, el partido entre Huracán y Vélez. Eso es factible. Lo que no es factible es la alternativa: que River acceda a postergar su partido hasta las 20.30 del domingo. Ocurre que los "Millonarios" no consideran beneficioso el ser transmitidos en directo ya que de esa manera, pierden más en recaudación que lo que ganan por los derechos de televisado.

Sanciones

BUENOS AIRES, 25 (NA). — Julio Asad, el volante velezano fue sancionado hoy con 7 fechas por el tribunal disciplinario de la AFA. El volante del instituto de Liniers, como se recordará, a raíz de una crisis nerviosa pretendió agredir al árbitro. Protagonizando un hecho muy desagradable en el partido que por la primera fecha jugaron Ferro y su equipo. Por su parte, Leopoldo Luque, la reciente adquisición de River Plate, en su segundo partido con la camiseta de la banda, fue expulsado por juego brusco y el tribunal lo inhabilitó provisoriamente y lo citará para que haga su descargo. Luque fue echado de la cancha ayer, en Mendoza, en el encuentro contra Gimnasia y Esgrima.

Al guardavallas de Chacarita, Miguel Onzari, por su actuación en el escándalo de la primera fecha entre su cuadro y Atlanta, se le aplicó una sanción de cuatro partidos.

Otras sanciones del ente punitivo fueron las siguientes: 3 a L. Astudillo (Banfield), Ricardo E. Pavoni (Independiente), José Luis Danguise (Newell's); 2 partidos a Oscar Peracca (Gimnasia), Carlos Pachamé (Estudiantes), Ricardo Bochini (Independiente), Francisco Lavoratto (All Boys), y Horacio Palmieri, (Atlanta). Inhabilitó, además a los equipistas por haber sido expulsados en los partidos de ayer: Carlos Avanzi (Cipolletti), Juan Manuel Sáenz (Cipolletti), Mario Carballo (Belgrano), Enrique Zimmermann (Colón), Guillermo Fren (Argentinos Júniors)

Los que cumplieron, dado que tan solo fueron sancionados por una fecha son: Francisco Azzolini (Atlanta) y Raúl Grimoldi, de Chacarita.

Al Club Atlanta se le dio 5 días de vista para que haga su descargo por los sucesos ocurridos durante el partido que en su cancha jugó por la primera fecha, partido adelantado para la televisión, contra Chacarita.

Los jugadores de Filippo y García (Ferro y Vélez, respectivamente), que fueron expulsados ayer por tocar dos veces la pelota con la mano fueron habilitados para jugar.

Habría arreglo entre River y Alonso

BUENOS AIRES, 25. (Télam). — Parece estar muy cercano el entendimiento entre River Plate y Norberto Alonso. El jugador que en principio había solicitado dos millones quinientos mil pesos para integrar el equipo durante el certamen Nacional de fútbol, habría rebajado sus pretenciones a quinientos mil, cifra que la entidad de Núñez estaría dispuesta a abonarle.

En vista de ello y, pese a que el resto del plantel tuvo día libre, el volante se presentó esta tarde a practicar. De ello surge que en las próximas horas se concretaría el "arreglo". De suceder así, Alonso reaparecería en el compromiso frente a San Martín de Tucumán.

Competencia atlética en Tucumán

Organizada por la Municipalidad de Tucumán se disputara la prueba pedestre Independencia "Gran Premio del Azúcar", para atletas federados, libres y veteranos. La largada será el día 28 del corriente a las 20, desde la Casa Obispo Colombres, hasta el parque Batalla de Tucumán.

Los atletas deberán presentar documentación personal, comprobante de medicina deportiva y certificado de la autoridad competente que avale su condición física para la prueba.

La maratón se correrá sobre una distancia de 14 kilómetros y los atletas deberán ser mayores de 18 años, y habrá control anti-dóping una vez finalizada la prueba.

Las comunicaciones para el mundial '78

BUENOS AIRES, 25 (NA). El administrador general de ENTel, coronel Gandolfo, dijo que la inversión que se efectuará en el rubro comunicaciones en el curso del próximo trienio será del orden de los 9.337 mil ones de pesos ley (en moneda nacional, casi un billón de pesos) y que solamente un quince por ciento de ellos corresponde a obras no previstas y que deberán ejecutarse en virtud de disputarse en la Argentina, en 1978, el campeonato mundial de fútbol.

La información la suministró en una conferencia de prensa durante la cual se expusieron las características de las obras de infraestructura deportiva, comunicaciones y hotelería que habrán de realizarse con motivo del magno evento futbolístico. Un ingeniero de ENTel, amplió detalles en lo referente a su área y puso especial énfasis en las comodidades con que contará la prensa durante el campeonato, en la TV color y en la futura rentabilidad de los proyectos.

El profesional hizo una reseña, apoyado con un croquis descriptivo, en la que se refirió a los medios con que podrán trabajar los periodistas desde los estadios y diferentes centros de prensa instalados en las sedes.

En ese sentido, dijo que en los partidos inaugural (a jugarse en cancha de River, el primero de junio de 1978 a las 15 horas) y final, habrá en el estadio, los siguientes elementos para comunicaciones: 180 aparatos de teléfono en las tribunas (el pliego de condiciones elaborado por la Federación Internacional de Fútbol Asociado —FIFA— pide 300); 60 cabinas de teléfono (FIFA pide 170); 25 teléfonos públicos; 60 servicios de Télex (FIFA pide 10); 8 líneas para telefotos y 150 líneas para comentaristas de radio y televisión (aquí la exigencia es de 80).

En cuanto a la televisión, se informó que la planta terrena de Balcarce está ya en condiciones de realizar dos transmisiones en color simultáneas, tanto para el interior como para el exterior. Incluso, se dijo, una de esas transmisiones puede ser desdoblada en dos sistemas distintos de TV color. Agregó finalmente el ingeniero que no es necesario adoptar el sistema color en el país para transmitirlo al exterior.

Una carpeta suministrada por los funcionarios de ENTel a los periodistas, señala, por fin, el estado de avance de las obras al 15 de agosto de 1975. Especialmente, el informe alude a los radioenlaces donde se aprecia que la mayoría de ellos, salvo el que unirá Mendoza con Las Cuevas, se encuentran con "documentación de compra en trámite" o en "trámite de contratación".

En cuanto a la rentabilidad de las obras, se afirmó que ellas, aparte de cubrir las necesidades del país, se autorizarán de acuerdo a las normas respectivas que rigen la explotación telefónica.

Los atletas Hugo Torres y Roberto Rodrigo, acompañados por el coordinador Hugo Reynoso y el director del equipo, Jorge Raúl Arturo, en oportunidad de su visita a LOS ANDES, donde informaron sobre el "Primer campeonato Mundial de Karate" a realizarse en Tokio.

Karatecas argentinos en el primer mundial

Estuvo en LOS ANDES parte de la delegación que participará en el primer campeonato mundial de karate, a realizarse en Togio los días 1º y 2 de noviembre próximo.

Ellos son Hugo Torres y Roberto Rodrigo, que juntamente con Aldo Ozán y Alfredo Peredo viajarán al país de los cerezos a competir con karatecas de todo el mundo, en la especialidad "full-contact", vale decir "contacto completo".

Con ellos viajará el profesor y director del equipo, Jorge Raúl Arturo, que a la vez fue designado juez en el panel internacional.

"Las competencias se definirán por el sistema de nocaut y lo importante de este certamen es que por vez primera se compite en el orden mundial", dijo el señor Arturo y agregó que "El apoyo económico lo recibiremos en parte de la Asociación Internacional de Karate, que organizó el torneo y parte de la Dirección de Deportes y Recreación de la provincia de Mendoza, a cuyo efecto su titular, profesor López, viajará a Buenos Aires, para gestionar personalmente el subsidio".

Los visitantes informaron sobre la realización de una demostración por parte del grupo que viajará al mundial, a realizarse en la Asociación Mendocina de Box el domingo 28 a las 10.30. Además la oportunidad será propicia para la realización del primer torneo cuyano de menores para atletas de 8 a 14 años en el estilo "Kyokusin" de contacto completo, por eliminatorias.

También se efectuarán demostraciones de Katas (formas) y de Tamesihuari (rompimiento de maderas, piedras, bloques, ladrillos, etc.).

Antes de la despedida, el coordinador, Hugo Reynoso, recalcó que el festival a realizarse el domingo será totalmente gratuito, para los que deseen asistir.

Ciclismo en San Juan

Garuffi, campeón argentino

SAN JUAN. — El mendocino Francisco Garuffi se clasificó ayer campeón argentino en persecución individual sobre 2.000 metros, en octava categoría. La prueba formó parte de la iniciación del campeonato nacional de ciclismo en pista para juveniles, que se disputa, además, en las categorías séptima, sexta y quinta.

Además, obtuvieron el máximo galardón Gustavo Bibbo, de Mar y Sierras, en 500 metros con partida detenida, y Miguel Savino, de Córdoba, en velocidad pura.

Las competencias se llevan a cabo en el velódromo del estadio Parque de Mayo y continuarán hoy por la mañana y tarde.

Recordamos que mañana comenzará el campeonato correspondiente a las primeras cuatro categorías (mayores), debiendo disputarse el proceso completo de kilómetro con partida detenida y las competencias eliminatorias para velocidad pura y persecución individual sobre 4.000 metros. Las semifinales y finales de ambas especialidades se correrán el domingo por la tarde, culminando el certamen con la prueba de medio fondo sobre 104 vueltas al velódromo.

Para la octava categoría

Velocidad pura: 1º) Miguel Savino Córdoba) 13" 2|10 para los últimos 200 metros; 2º) René Pacheco (Tucumán); 3º) Gaston Rossi (Santa Fe); 4º) Walter Mazolati (La Plata.

500 metros con partida detenida: 1º) Gustavo Bibbo (Mar y Sierras) 38" 2|10; 2º) Francisco Garuffi (Mendoza) 38' 4|10; 3º) René Pacheco (Tucumán) 39" 3|10; 4º) Germán Rossi (Santa Fe) 39" 4|10; 5º) Aníbal Cabello (La Plata) 39" 9|10.

Persecución individual sobre 2.000 metros: 1º) Francisco Garuffi (Mendoza) 2m. 40s 4|10; 2º) Gustavo Bibbo (Mar y Sierras) 2m. 47 s. 3|10; 3º) Alejandro Molinari (Metropolitana): 2m. 47s. 7|10; 4º) Guillermo Cuesta (Entre Ríos) 2m. 48s. 5|10.

Francisco Garuffi, campeón argentino en persecución individual y subcampeón en 500 metros con partida detenida, ambas pruebas para la octava categoría.

HOY CONFITERIA DEL CASINO
25 de Mayo 1131
CARLOS PAIVA
AMPARITO CASTRO
EL CHARRO WILLY
BAILE CON DOS ORQUESTAS
Reserve mesa al tel. 218344

Edictos Judiciales

EDICTO. — Caja de Seguro Mutual Ley 1828, cita cinco (5) días beneficiarios Tránsito Segundo Vélez Báez para reclamos derechos seguro mutual. Antonio Eduardo Schillagi, Director Gerente.
22|9|C|76|26|9

EDICTO. — Juez Civil Gral. Alvear cita y emplaza herederos y acreedores Antonio Enrique Cano, audiencia Siete de Octubre próximo Diez Horas. Alberto de Mattos Marcal, Secretario.
22|9|F|93261|26|9

EDICTO. — Caja de Seguro Mutual Ley 1828, cita cinco (5) días beneficiarios Julio Maraviglia Leonore para reclamos derechos seguro mutual. - Antonio Eduardo Schillagi, Director Gerente, Caja de Seguro Mutual.
25|9|C|748|29|9

EDICTO. — Juez Décimo Primer Juzgado Civil cita emplaza herederos y acreedores de Severo Francisco Difilippo, comparendo catorce de Octubre próximo a las doce horas. Expte. 106.100. Juan Carlos Puebla, secretario.
18|9|C|753|30|9|A

EDICTO: Juez Quinto Civil, cita y emplaza herederos y acreedores Vicente Camarasa Ballester y Josefa Teresa Poquet vda. de Camarasa, comparendo 31 de octubre 1975, 11 horas. Expediente 16.457.
18|9|C|876|30|9-A

EDICTO. — Juez Quinto Civil cita y emplaza herederos y acreedores Justo Ovejero, comparendo: Treinta y uno Octubre 1975 Diez Horas. Expediente 75.991. María E. Ayora, Secretaria.
22|9|C|91|2|10|A

EDICTO. — Juez Doce Civil cita y emplaza herederos y acreedores de Abel Ferreyra y María Andrea Narváez de Ferreyra audiencia Diez y Seis Octubre próximo, Once Horas. Autos Nº 66.592, May Baromian, Secretario.
22|9|C|311|2|10|A

EDICTO. — Juez Primer Juzgado Civil San Rafael, Sec. 1, cita herederos y acreedores de Medardo Flores, audiencia Ocho de Octubre próximo, diez horas. Oscar Suárez Secretario.
22|9|F|93256|2|10|A

EDICTO SUCESORIO. — Juez Tercer Juzgado Civil Gral. Alvear, cita herederos y acredores de Francisco Carlevaro, Rosa Maccarini y Elino o Higinio Sartirana, comparendo Veinte de Octubre próximo a las Diez Horas. Alberto de Mattos Marcal, Secretario.
22|9|F|93248|1|10|A

EDICTO. — Juez Noveno Civil notifica en autos Nº 98234 - "Sarmiento Domingo F. c/Julia C. Domínguez por divorcio", a Julia Carmen Domínguez de ignorado domicilio audiencia reconciliación día nueve octubre próximo diez horas bajo apercibimiento ley (art. 302 del C.P.C.). Fdo.: Dr. Osvaldo Bourguet - Juez". Juan Gutiérrez Cassabe, Secretario.
24|9|C|414|30|9

EDICTO. — Juez Cuarto Civil, cita herederos y acreedores de: Albina Rosa Millan de Menghi comparendo veintitres de Octubre próximo a las doce horas - Susana M. Duran, Secretaria.
24|9|C|455|6|10|A

EDICTO. — Juez Tercer Juzgado Civil, cita herederos y acreedores de Antonio Buzón, comparendo trece de noviembre próximo once treinta horas, Arnaldo Andrés Frigerio, secretario.
24|9|C|534|6|10|A

EDICTO. — Juez noveno Civil cita emplaza herederos, acreedores de Antonio Battistutta y Virginia Michelutti comparendo trece octubre próximo nueve horas. Expte. 102302. - Juan Gutiérrez Cassabe. Secretario.
24|9|C|604|6|10|A

EDICTO. — Juez 16º Civil — autos 39628 — "Martinez Manuel - Sucesión"— cita y emplaza herederos y acreedores comparendo ocho de octubre próximo once horas. - Secretario Francisco Rodríguez.
24|9|C|830|6|10|A

EDICTO DE NOTIFICACION. — Juez Segundo Juzgado Civil San Rafael, Secretaria Sr. Hector Dick Ulloa, hace saber autos Nº 15.227 "Corvalán Luisa c|Elcira M. de Bustamante p|titulo supletorio", que Luisa Corvalán solicita título supletorio sobre inmueble superficie 2.657,88 m. cuadrados ubicado sobre ruta nacional 143, Distrito Rama Caída, limitando Norte: Rio Diamante; Sur: Ruta Nac. 143; Este: José Salinas y Oeste: con Modesto Vicente Morales. Citase a Elcira Mansilla de Bustamante y a quienes se consideren con algún derecho sobre inmueble. M. Dick Ulloa. Secretario.
12|9|F|89860|19|10|A

EDICTO. — Juez Primero Civil, cita, emplaza herederos, acreedores Eduardo Cubisino, comparendo nueve octubre próximo nueve y treinta. Expte. 118.347. - Luis A. Benvenuto - Secretario.
16|9|C|318|26|9|A.

EDICTO - Juez Décimo Civil cita y emplaza herederos y acreedores de Arturo Jorge Civit, audiencia diecisiete de octubre próximo, nueve horas. Autos Nº 10.657. - Juan Carlos Calderón - Secretario.
16|9|C|474|26|9|A.

EDICTO. — Segundo Juzgado Civil, Tercera Circunscripción cita herederos y acreedores de Pablo Paula Principe o Principe, comparendo Nueve de octubre próximo, nueve horas. - Esc. Act. Pedro José Messina - Secretario.
16|9|F|90838|26|9|A.

EDICTO TITULO SUPLETORIO. - Juez Décimo Tercer Juzgado Civil, cita a Pilar González de Barrera y cualquier posible interesada, para que comparezcan y contesten demanda en autos Nº 70050 "Tornello, Domingo por título supletorio". El inmueble ubica en calle 25 de Mayo s|n., Villa Nueva, Dpto. Guaymallén; limita: Norte, Rosario Russo; Sud, calle 25 de Mayo; Oeste, Josefa C. de Centorbi y Este, Salvador Rundo e hijos. El término para contestar es de diez días. Oscar E. Balmes, Secretario.
18|9|C|645|27|10|A

EDICTO. — Primer Juzgado Civil Tercera Circunscripción Judicial, cita herederos y acreedores de Julia Forestani Vda. de Doménico, comparendo siete de octubre, doce horas. - Esc. Act. Pedro Conrado Gianello - Secretario.
16|9|F|90828|26|9|A.

EDICTO. — Juez Quince Civil, cita herederos, acreedores: Eusebio Cuello, comparendo: Octubre diez, doce horas. Expte. 38.531. Rodolfo N. Puebla, secretario.
18|9|C|174|30|9|A

EDICTO. — Segundo Juzgado Civil, Tercera Circunscripción, cita herederos y acreedores de Mauricio Hidalgo, comparendo noviembre cuatro, once horas. - Esc. Act. Pedro José Messina, Secretario.
17|9|F|92025|26|9|A

EDICTO. — Juez Tercer Juzgado Civil, cita herederos y acreedores de Américo Vezenyi, comparendo seis de Noviembre próximo once y treinta horas. Arnaldo Andrés Frigerio, Secretario.
18|9|C|434|30|9|A

EDICTO. — Juez Cuarto Civil: notifica a Amalia Correa de Suárez, domicilio ignorado, en autos Nro. 68.877, "Doménica, Simona Irma c|Amalia Correa de Suárez p|Escrituración", el proveído de fs. 9 que dice: "Mendoza, marzo 24 de 1974... De la demanda instaurada, traslado a la parte demandada por diez días, con citación y emplazamiento para que comparezca y responda y fije domicilio legal, bajo apercibimiento de ley. Arts. 212, 21,74 y 75 C.P.C. Notif. ...Fdo.: Ricardo Catapano - Juez". Susana M. Duran, Secretaria.
26|9|C|249|6|10|A

EDICTO. — Juez Primer Juzgado Civil San Rafael, cita herederos y acreedores de María Alpentista de Juárez comparendo diecisiete Octubre nueve horas. Autos 71.905. Oscar Suárez, Secretario.
26|9|F|94159|3|10|A

EDICTO. — Juez Décimo Sexto Juzgado Civil cita y emplaza herederos y acreedores Albarello ó Alvarello Hermenegildo comparendo quince de octubre doce horas año 1975. - Francisco Rodríguez S. Secretario.
26|9|C|212|3|10|A

EDICTO. — Juez Segundo Juzgado Civil San Rafael cita herederos y acreedores de Mariano del Rosario Almirón comparendo veintiuno Octubre once horas. Autos 15.121. Héctor Dick Ulloa, Secretario.
26|9|F|94163|3|10|A

EDICTO — Juez Tercer Juzgado Civil, autos Nº 105133 "Adriano Virginio Sabino por adopción", hace saber a Néstor Omar Ibáñez, ignorado domicilio, la existencia de las presentes actuaciones. Arnaldo Andres Frigerio, secretario.
26|9|C|380|6|10|A

EL DEPORTE NUESTRO DE CADA DIA

La actividad de pesas hasta el presente ha satisfecho plenamente a directivos y cultores agrupados en la Asociación Mendocina de Pesas que preside el señor Rafael Cabrera. Lo confirman las actuaciones de los pesistas locales en certámenes nacionales y recientemente en el sudamericano donde el liviano Rafael Pennisi logró una actuación destacada, haciéndolo también Roberto Carrasco, quien debió desertar por una lesión. Habrá que destacar también que actuó como técnico de la selección nacional el señor José Alesci, que milita en nuestro medio en Godoy Cruz Antonio Tomba, haciéndolo también en la división superior, como superpesado con una vasta y destacada actuación en el orden provincial y nacional.

Recientemente, en oportunidad de desarrollarse la fecha programada por la Asociación en el Gimnasio Gandolfo, institución recientemente incorporada a la actividad del levantamiento de pesas, el liviano Rafael Pennisi, representante del Club Godoy Cruz Tomba, superó dos récords argentinos. En arranque superó su propia marca de 95 kilos, llevándola a 97,500 kilos y en envión de 125 la concretó en 127,500 kilos. En la misma circunstancia estuvo a punto de llevarla a 130 kilos. Lo expuesto lo ubica a Rafael Pennisi como una figura de revelancia en el deporte de los kilos.

En esa misma reunión desarrollada en el Gimnasio Gandolfo, donde actúa como técnico el ex olímpico Angel Sposatto, cumplieron una excelente labor en juveniles, el liviano Oscar Villarroel con 80 kilos en arranque y 105 en envión con un total de 185 kilos y en novicios, division pesados, Elvio Cáceres de Godoy Cruz con 95-125 con un total de 220 kilos. Hasta el presente en los torneos desarrollados han intervenido atletas de los clubes Godoy Cruz Tomba, Independiente Rivadavia y Gimnasio Ganfolfo. En la presente temporada Mendoza de Regatas se desvincuió de la actividad de los hierros.

En los valores que buscan elevar su rendimiento y, tener posibilidades para certámenes futuros, habrá que mencionar entre los jueveniles, al gallo Mario Funes del Gimnasio Ganfoldo, a los pumas, Miguel Galdame, José Sicurella y Ricardo Serrano, de Godoy Cruz, y en novicios habrá que mencionar al gallo Osvaldo Baigorria, de Godoy Cruz, Rodolfo Navas, del Gandolfo, y Julio Peña, de Independiente Rivadavia, el mediano, Osvaldo Olguín, de Godoy Cruz y el medio pesado Elvio Cáceres de Godoy Cruz. Se espera la rehabilitación del liviano Julio Peña, de Independiente Rivadavia, que en su última actuación quedó en blanco.

En resumen, las pesas están resurgiendo notablemente con relación a temporadas anteriores, las últimas actuaciones consagratorias de pesistas de la Asociación Mendocina en torneos nacionales y sudamericanos lo han confirmado.

Programa de Radio y TV

VINOS GARGANTINI
SIEMPRE BUENOS SIEMPRE IGUALES

Canal 7 - Mendoza

12.15 Carta de ajuste con musica selecta.
12.25 Apertura y santoral.
12.30 Meteoro.
13.00 Noticiero 7 primera edición.
13.30 Antes de la historia.
13.35 Matinée primera sección. Hoy: "Gunga Dinn", con Cary Grant, Victor McLaglen, Douglas Fairbanks Jr.
15.30 Matinée segunda sección. Hoy: "El extorsionista" con Edgar Wallace, Ann Todd, Sebastián Shaw.
17.00 Ayer fue mentira, ultimos capítulos.
17.30 Buenas tardes, mucho gusto.
19.00 El shoy de la Pantera Rosa.
19.30 El show de Bugs Bunny.
20.00 Noticiero 7 segunda edición.
20.30 El Nacional de Fútbol en directo.
22.45 La aventura de vivir.
23.45 Recuerdos del deporte.

Canal 9 - Mendoza

12.30 Noticiero en directo.
13.30 La hora de Andres, con Andrés Percivale.
14.45 Cine para la familia. Hoy: "Entre bastidores", con Ginger Rogers.
16.00 Ben Casey.
17.00 Otra vez ayer, con Silvia Montanari.
17.30 Valle de pasiones.
18.30 Este es mi mundo.
19.00 Superman y El gran circo.
20.00 Alguien por quien vivir, con Leonor Benedetto.
21.00 Noticiero Nueve.
22.00 Los bribones.
23.00 Piel naranja, con Arnaldo Andres.

EL PLACER DE VIVIR

LRA 6 y LRA 34 Radio Nacional Mendoza

6.35 Efemérides argentinas.
6.40 Por los senderos de la patria.
7.30 Historia de los parlamentos.
7.45 Orquestas típicas.
8.05 Notas y música para usted.
9.15 Variedades musicales.
9.30 Boletín cultural.
9.35 Variedades musicales.
10.05 Instituto Nacional de Vitivinicultura.
10.15 Estampa ciudadana.
10.30 Nuestros hijos.
11.05 Danzas y cantares nativos.
11.30 Ministerio de Bienestar Social de la Nación.
11.35 El cofre de las melodías.
12.05

CORREO ARGENTINO MENDOZA
Concesión Nº 228
Tarifa Reducida
Franqueo a Pagar
Concesión Nº 47/Dto. 8º

LOS ANDES

MENDOZA — Viernes 26 de Setiembre de 1975 — Año XCIII — Núm. 31.05

El "Lobo" ahora a la espera de All Boys

En horas de la mañana de hoy reanudará sus entrenamientos el plantel superior de Gimnasia y Esgrima, con vistas al compromiso que sostendrá el domingo con All Boys por la tercera fecha del Campeonato Nacional. Los futbolistas están convocados para las 10 en el campo de juego de la entidad a fin de cumplir una sesión de práctica.

Martín Enrique Rico. El hombre del "Lobo" que ya se ganó la simpatía y admiración de los mendocinos. Su refuerzo fue todo un acierto. Muy buen jugador y de una generosidad increíble.

Tras el partido con River Plate, el miércoles a la noche el plantel volvió a la concentración en Chacras de Coria y fue licenciado ayer en horas de la mañana. Es decir que el de la víspera fue un día de absoluto descanso para los jugadores "Bianquinegros". Los futbolistas se encuentran en perfecto estado y el único que presenta una pequeña dolencia es el centrodelantero Ibrahim Hallar. Sin embargo el golpe no reviste gravedad y se cree que podrá jugar el domingo.

Recordemos que ante All Boys, el "Lobo" del parque volverá a jugar en condición de local. En cuanto al equipo, se cree que jugará el mismo del segundo tiempo ante River Plate, pero con Hallar como titular. Es decir que la principal novedad sería la confirmación en la formación base de Juan Carlos Gutiérrez como volante central en remplazo de "Documento" Ibáñez.

Luego de la práctica de hoy a la mañana el plantel de Gimnasia volverá a practicar en horas de la tarde. Y recién quedarán concentrados despues del entrenamiento de mañana sábado, que está previsto para las 10. De cualquier modo en la víspera la inactividad no fue total, porque trabajaron quienes no actuaron el miércoles ante River. Entre ellos Badía, Galeassi, Benítez, Guayama, Martín, Ciro Lucero, etc.

Silvio Marzolini. Es el director técnico de All Boys, equipo que el domingo jugará en Mendoza ante Gimnasia por la tercera fecha del Nacional.

Los "Albos"

"Los "Albos' de Floresta, equipo que dirige Silvio Marzolini, serán los próximos rivales de Gimnasia. All Boys jugará el domingo en Mendoza, en campo de Independiente Rivadavia, por la tercera fecha del Nacional. Como carta de presentación trae un triunfo y una derrota. En la primera fecha perdió ante Argentinos Júniors, por 2 goles a 1. Y el miércoles se rehabilitó, ya que derrotó a Atlético Cipolletti por tres goles a dos.

En ese partido se produjo el debut del marcador de punta Pintos, la reciente adquisición de los "Albos". Como se sabe fue adquirido a River Plate de manera definitiva en 50 millones de pesos viejos. En su compromiso con Cipolletti, All Boys formó de la siguiente manera: Candia; Pintos, Insaurralde, Dragonetti y O. Pérez; Bongiovanni, Rando y Mamberto; Medina, Valdivia y Andrade.

Aún no está confirmado el arribo de All Boys, pero se presume que llegará el sábado a Mendoza. Viene con todos sus titulares. El partido está previsto para las 16.

El torneo "Anna Castellani" se inicia hoy

Se iniciará esta noche el campeonato de básquetbol "Anna de Castellani", reservado para la categoría de primera "A" masculino. La programación de la jornada inaugural es la siguiente: a las 20.30, Agua y Energía vs. Rivadavia; y a las 21.30, Andes Talleres vs. San Martín.

Posta atlética: hoy, agasajo al periodismo

La comisión organizadora de la posta atlética de Tunuyán-Santiago de Chile-Tunuyán dispuso agasajar al periodismo deportivo. El acto se realizará en el despacho del director de Turismo hoy a las 20, durante cuyo transcurso se informara la nueva fecha de realización de la posta que, como es de público conocimiento, quedo trunca en Las Cuevas.

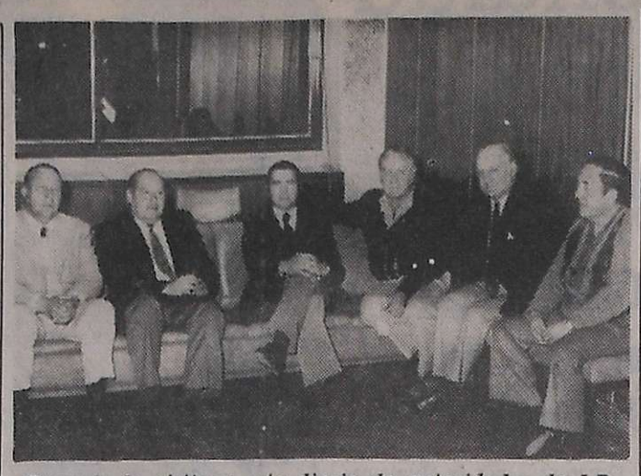

Durante la visita a este diario de autoridades de I.R.P.I. y A.M.A. para informar sobre la competencia de automovilismo en Los Barrancos el próximo 5 de octubre.

Automovilismo

En Los Barrancos a beneficio de IRPI

El 5 de octubre próximo se realizara en el Autódromo Los Barrancos el "1er. Gran Premia I.R.P.I.", competencia mecánica organizada por la Asociacion Mendocina de Automovilismo (A.M.A.) a beneficio de aquella entidad.

Con ese motivo visitaron la Seccion Deportes de LOS ANDES los directores de IRPI, doctor Eduardo Federico Di Lello y doctor Germán Ricardo Seippel, acompañados por los directivos de AMA, Hugo A. Gimeno, Julio Cesar Castellani, Tomas Ramirez y Damián Maidana.

En el transcurso de la entrevista se resaltó la feliz iniciativa de AMA que enterada de los problemas económicos por los que atraviesa IRPI, dejó de lado el receso que se habia autoimpuesto y ofreció sus servicios en bien de esta entidad de bien publico que no persigue fines de lucro.

Los directores de IRPI hicieron notar que la entidad surgió en 1952, creada por un grupo de rotarios ante la falencia total en la provincia de un centro de esa especie, y como consecuencia del lamentable brote de parálisis infantil de ese ano. Posteriormente se ampliaron los servicios a todos los incapacitados físicos, y es por ello que solicitan la amplia colaboración de todos los sectores para el buen éxito del "Primer Gran Premio IRPI", ya que cada entrada que se vende ayudará a los niños, víctimas inocentes que se ven marginados de la sociedad.

Por su parte los dirigentes de AMA explicaron que ante la dificultosa situación económica de IRPI, debido a la falta de subsidios tanto estatales como privados, decidieron acudir en su ayuda, organizando este festival mecanico y fijando un valor de la entrada más que accesible, como que costará 30 pesos.

Agregaron que el circuito está siendo puesto en óptimas condiciones para el día de la carrera gracias al apoyo brindado por los hermanos Barrancos y la municipalidad de Godoy Cruz que han facilitado los equipos necesarios para ese fin.

Las competencias

El programa incluye pruebas para las categorias turismo de carretera y cafeteras modelos '27 y '33 y fomento, todas ellas por los campeonatos zonales, más dos carreras de turismo especial en las clases "A" y "B-C".

Las entradas ya han sido puestas a la venta en diversas casa de repuestos de automóviles y en las sedes de AMA, Nicolás Avellaneda 455 e IRPI, San Martín 1544 de Godoy Cruz.

Novedades del fútbol

Del Valle jugaría en Atlético San Martín

Francisco Leónidas Nicolás Del Valle está en los planes de Atlético San Martín para el certamen Provincial. La entidad del Este lo incorporaría como refuerzo. Como se sabe el "Panadero" ya se desvinculó de Gimnasia y Esgrima, entidad que no lo incluyó en la lista de buena fe para el Nacional. Al quedar en libertad de acción es que fue apalabrado por San Martín, interesado en tenerlo en sus filas. De solucionar esta incorporación Del Valle comenzaría a practicar en días más con el plantel "Albirrojo", con vistas al certamen Provincial.

Jorge Julio iría a Pedal Club

De muy buena fuente se supo que el técnico Jorge Julio estaría en los planes de Pedal Club, como posible director técnico de los planteles superiores de la entidad. Julio, pese a que el club San Martín anunció oficialmente que se habia hecho cargo de la dirección técnica en forma interina el preparador físico, Raúl Moral, estuvo el miércoles en San Rafael y dirigió al equipo, en el amistoso que finalizo 1 a 1 con la Selección del Sur. Al parecer en San Rafael Julio fue apalabrado por dirigentes de Pedal Club, que le ofrecieron el cargo de entrenador con plenas facultades. Julio ya habría fijado sus condiciones económicas y estaría a la espera de una respuesta, que se produciría el sábado. De ser así Julio viajaría el domingo al Sur para observar el rendimiento del equipo y asumir luego el cargo de técnico.

Independiente y el provincial

En su reunión del martes próximo la comisión directiva de Independiente Rivadavia tratará todo lo relativo a la participación del primer equipo de la institución en el Campeonato Provincial. Por ahora el plantel está licenciado y el martes se resolverá sobre la fecha en que se reanudarán las prácticas. También se tratará sobre la dirección técnica, ya que el contrato de Miguel Angel Converti finalizó luego del certamen de "Los Cuatro".

Veteranos del "Expreso"

El club Godoy Cruz Antonio Tomba, ha convocado para hoy, a las 17, al plantel de jugadores veteranos de la entidad, a efectos de realizar un entrenamiento con vistas al torneo que organizara Atlético San Martín. Los jugadores han sido convocados en sus instalaciones y deberán concurrir con sus equipos de fútbol.

"Viejas Glorias de Gimnasia"

Ayer, en la cancha del "Lobo", realizó una práctica el equipo denominado "Viejas Glorias de Gimnasia" jugando un amistoso con la Compañía de Seguros "El Mundo". Se impusieron los veteranos del "Lobo" por 6 a 3. Se informa que esta noche tendrán su habitual reunión de camaradería de los viernes, a las 22, en el local de Ramón Guiñazú, Buenos Aires 138, Ciudad.

Fútbol administrativo

Se inaugura mañana el torneo en Talleres

Comenzará mañana el V Campeonato Administrativo de Fútbol, denominado "Teniente General Juan Domingo Perón". El acto inaugural tendrá lugar en el estadio de Andes Talleres, de acuerdo a lo informado ayer por el consejo organizador. En principio la ceremonia estaba anunciada en el estadio de Gimnasia y Esgrima, según un comunicado ofrecido por la Dirección de Prensa y Difusión.

El programa inaugural se ajustará al siguiente detalle: a las 9, formación de los equipos participantes; a las 9.45, recepción de las autoridades; a las 9.55, izamiento de la enseña nacional y entonación de las estrofas del Himno Nacional; a las 10, palabras alusivas a la competencia deportiva a cargo del profesor Raúl López; a las 10.15, entrega de plaquetas al señor interventor federal, doctor Luis María Rodríguez y al director de Recreación y Deportes, a cargo del señor Angel Valentini, presidente del consejo deportivo de la administración pública; a las 10.30, puntapié inicial del partido inaugural del certamen, a cargo del interventor federal en la Provincia. Posteriormente, realización del encuentro entre el Departamento General de Irrigación (campeón del torneo de 1974) y la Dirección de Geodesia y Catastro.

El resto del programa de la primera fecha, se completará el miércoles próximo con la realización de quince partidos correspondientes a las cuatro zonas en que se divide el certamen.

La selección sureña igualó con San Martín

SAN RAFAEL. — En un atrayente encuentro, empataron en un gol el seleccionado de la Liga Sanrafaelina de Fútbol y el Atlético San Martín de la liga capitalina. Un justo empate que premia la labor desarrollada por las alineaciones.

Tal como se esperaba, el seleccionado local cumplió una aceptable actuación frente a un rival difícil. Iba imponiéndose el campeón de la liga capitalina mediante un gol conquistado por Monárdez, pero Giordano le dio la igualdad a su equipo sobre los 40 minutos de la etapa final, ajustando el marcador a lo que aconteció en el campo de juego. Muy valioso el resultado alcanzado y la actuación del combinado, sobre todo si se tiene en cuenta que está en vías de formación y este fue su primer partido. Logicamente que hay mucho que corregir todavía para conseguir resultados positivos en el campeonato argentino para el cual se está preparando.

El cotejo frente a San Martín fue de trámite agradable y nadie puede haber salido defraudado. San Martín mostró lo que era capaz, brindando vistosas jugadas bien sincronizadas, pero estas no pasaron de allí, ya que a su ataque le faltó penetración para llegar a la valla sanrafaelina.

Síntesis

Cancha: Pedal.
Recaudación: $ 47.000.
Arbitro: Miguel Lorca.
Seleccionado Sanrafaelino (1): Sánchez Saavedra (Eduardo Tazare); Luis Gómez (Angel Pietrelli). Carlos Rodríguez, Oscar Quiroga y Jorge Pont; Roberto González (Rodolfo Giordano), José Luis Lapuente y Pedro Norberto Palazzo; Alberto Cano, Juan Carlos Ureta y Carlos Estrella (Carlos Sperdutti).

San Martín de Mendoza (1): Luis Córdoba; Fermín Barahona, Carlos Gómez, Luis Moreno y Santiago Marylack; Francisco Monárdez, Osvaldo Mosconi (Atilio Civitillo) y Luis Márquez; Oscar Gómez (Norberto Méndez), Alfredo Millicay (Carlos Morandini) y César Constantini.

Los goles: En el segundo tiempo, a los 27m. Francisco Monárdez (S.M.); y a los 40m. Rodolfo Giordano (S.R.).

Homenaje a Castellani se efectuará hoy

Hoy, a las 20, la Peña de la Amistad Futbolística hará oficiar una misa por el eterno descanso de quien fuera su presidente, el señor Spartago Castellani. El acto tendrá lugar en la basilica de San Francisco y aquella entidad invitó a sus simpatizantes para que concurran con sus familiares, como asimismo a deportistas de nuestro medio.

GUIA DEPORTIVA

Atletismo

Prosigue hoy, a partir de las 19, el primer torneo atlético entre los ciubes Lomas de Zamora y Velocidad y Resistencia. Con numerosas pruebas.

Básquetbol

—Informó la Federación de Básquetbol de la Provincia que hoy a partir de las 19,30 se llevará a cabo una reunión con el objeto de informar sobre la realización del Campeonato Argentino de Ciubes Campeones, que se disputará en nuestra provincia y para el que ha fijado como fecha tentativa el 4 de noviembre próximo.

—La Asociación Femenina de Básquetbol ha previsto para hoy, una nueva fecha del campeonato oficial juvenil, a partir de las 20,45. En la oportunidad se jugarán los siguientes partidos: Pedro Molina vs. Talleres; Godoy Cruz vs. Agua y Energía y Olimpia vs. Unión V. Dorrego.

A.M.S.A. e Y.P.F. disputarán hoy en el estadio del Circulo de Suboficiales y Agentes a partir de las 21.30, la final del Torneo "151 Aniversario de la Policía de Mendoza". El torneo fue organizado por la Asociación Mendocina de Básquetbol y reservado para equipos de primera "B".

Ciclismo

Organizado por el Club "Viñedo Viejo" se disputará el domingo próximo una prueba ciclista para categoría Menores y Mayores. La competencia, se disputará en un circuito de 3 kilómetros y revista calidad de campeonato, que finalizará el 5 de octubre.

Esquí

El Esquí Club Mendoza, considerando la notable cantidad de nieve acumulada en las canchas de esquí, ha decidido dejar habilitado el refugio de La Canaleta hasta el próximo domingo 5 de octubre, inclusive. Funcionará la aerosilla de viernes a domingo en los horarios de 9 a 13 y de 15 a 19.

Náutica

La Dirección de Bosques y Parques Provinciales, a través de la Dirección de Náutica, ha citado a los propietarios de embarcaciones deportivas inscriptas en la repartición, para concurrir a la Dirección, a los efectos de completar la documentación y la revisación técnica. Quienes no puedan concurrir por razones de distancia a la sede central de la entidad, podrán hacerlo en las siguientes delegaciones: durante el mes de octubre, los días 20 y 21 en Delegación San Martín; 25 y 26 en Dique Embalse El Carrizal; 30 y 31 en Delegación Valle de Uco. En noviembre: los días 10 y 11 en Delegación Zona Sud; 15 y 16 Dique Embalse El Nihuil; 22 y 23 Dique Embalse Valle Grande.

Tiro

La filial número '1 "Cuyo" del Circulo de Suboficiales de las Fuerzas Armadas, comunica a sus asociados que el 28 del corriente y el 12 de octubre se llevará a cabo en las instalaciones del Tiro Federal Mendoza, la preselección para elegir representantes de la filial, en las armas de fusil y pistola, a la competencia nacional que se realizará en el mes de noviembre. Los interesados deberán inscribirse en la secretaría de la entidad o el día del concurso en el mismo polígono. Las competencias se iniciarán a las 15,30.

"Evita"

El comisionado municipal de Guaymallén efectuó una visita de cortesía a los integrantes del equipo infantil de fútbol que representará a la provincia en las finales nacionales a disputarse en Río Tercero, provincia de Córdoba. El señor Matías Ramírez felicitó a los deportistas y les deseó el mejor de los éxitos en los encuentros finales.

Sanciones del Tribunal de Penas

El Tribunal de Penas de la Liga Mendocina de Fútbol aplicó diversas sanciones en su última sesión semanal.

El detalle de los casos considerados es el siguiente:

Expte. Nº 430. — Denuncia formulada por el Consejo de Arbitros contra el árbitro Sr. Antonio Da Dalt, el Tribunal resolvió rechazar la misma, por extemporánea de conformidad al Art. 1º del Reglamento de Penas.

Expte. Nº 419. — Cuarta "B" Dep. Guaymallén vs. L. Murialdo del 14-9-75. - Suspender por seis (6) partidos al jugador Miguel Moreno —reincidente— del Club Dep. Guaymallén por agresión a puntapié a otro jugador. Arts. 167, 154 y 40 inc. b) del Reg. de Penas.

Expte. Nº 427. — Jugador que ha llegado al límite de (4) amonestaciones. - Se suspendió por un partido al jugador Víctor Barrera del Club L. Murialdo de la 6a. División "B". Art. 175 del Reg. de Penas.

Expte. Nº 421. — Huracán Las Heras vs. Luján S. Club quinta "A"; jugado el 13-9-75. - Suspender por quince (15) partidos al jugador Ramón A. Olguín del Luján Sport Club, por protestar los fallos, desacato y agresión al árbitro, durante y después de finalizado el partido de referencia. Arts. 153, 154 y 155 del Reg. de Penas.

Expte. Nº 429. — Sexta "B"; Jorge Newbery vs. Dep. Guaymallén del 20-9-75. - Aplicar una multa de $ 90 al director técnico del Club Dep. Guaymallén, Sr. Oscar Sartorio, por insultos e intento de agresión al árbitro, y se lo inhabilita para actuar hasta tanto efectúe el pago de la multa en la Tesorería de la Liga. Arts. 216, 217, 154 y 245 del Reg. de Penas.

Farmacias de turno en la región de Cuyo

PROVINCIA DE MENDOZA

Capital. — Hasta las 24: "Chile", Las Heras 501, Tel. 214223 y 214119; "Uspallata", Jorge A. Calle 704, Tel. 256480. Día y noche: "San Martín", San Martín 677, Tel. 291547; "Herrera", Juan B. Justo 255, Tel. 255448; "Buenos Aires", San Martín 2802, Tel. 214438.

Policlínico Fleming: Teléfonos 241810 y 245792.
Hospital Central: Teléfonos 240063 y 245287.
Hospital Emilio Civit: Teléfonos: 250000 y 216320.
Hospital Ferroviario: Teléfono 252600.
Hospital El Carmen: Teléfonos 220279 y 220803.
Servicio Sacerdotal Nocturno: De 21.30 a 6.30, Tel. 255654.
División Bomberos: Teléfono 244888.
Comando Radioeléctrico de la Policía: Teléfono 244444.

Godoy Cruz. — Hasta las 24: "La Merced", Malvinas Argentinas y 20 de Junio, Tel. 221437; "San Antonio", Rivadavia 1703, Tel. 220470; "Beltrán", Beltrán 1684, Tel. 247755. Día y noche: "San Vicente", Rivadavia esquina Belgrano, Tel. 220170; "Lucena", Francia 809, Tel. 225875; "Trapiche", Italia 1700, Barrio Trapiche, Tel. 226193.
Las Heras. — Hasta las 24: "Falucho", San Martín 1702, Tel. 217077. Día y noche: "San Luis", San Miguel 1420, Tel. 251009.
Guaymallén. — Hasta las 24: "Litvin", Adolfo Calle 1052, Tel. 241004; "Italo Argentina", Alberdi 430, Tel. 257717; "Firenze", Libertad 1363, Tel. 261692. Día y noche: "San Miguel", Alem 1619, Tel. 240725; "Nueva Ciudad", Videla Correas 199, San José; "Pedro Molina", Pedro Molina 311, Tel. 256021; "América", Bandera de los Andes 1902, Tel. 261454; "Alhambra", Carril Nacional 6720, Rodeo de la Cruz.
San Martín. — Hasta las 24: "Avenida", Salta y Paso de los Andes, Tel. 21607. Día y noche: "Belgrano", 25 de Mayo 260, Tel. 21067.
Luján de Cuyo. — Día y noche: "Cacciavillani", San Martín 658, Tel. 980824.
Maipú. — Día y noche: "Padre Vázquez", Vázquez y Barcala.
Gutiérrez. — Hasta las 24: "Estación", 6 de Setiembre y Maza, Tel. 972625. Día y noche: "El Globo", Ozamis 501, Tel. 972207.
Junín. — Día y noche: "Mitre", Mitre 567, Tel. 18.
Rivadavia. — Día y noche: "Digna", San Isidro 820, Tel. 42124.
La Paz. — Día y noche: "Cuesta", Sarmiento y San Martín, Tel. 21.
Tunuyán. — Día y noche: "Cóndor", Roca y Moreno, Tel. 2346.
Tupungato. — Día y noche: "San José", Belgrano 598, Tel. 4.
La Consulta. — Día y noche: "La Consulta", San Martín 568, Tel. 1.
Villa Atuel. — Día y noche: "Tonn".
San Rafael. — Día y noche: "Godoy Cruz", Godoy Cruz 40, Tel. 24024; "Huerta", Avenida Hipólito Yrigoyen 25, Tel. 22200.
General Alvear. — Día y noche: "Independencia", Libertador Sur 80, Tel. 2675.
Malargüe. — Día y noche: "San Antonio", San Martín 530, Tel. 47.

PROVINCIA DE SAN JUAN

Capital. — Hasta las 24: "España", España y C. Bustos, Rawson; "Del Parque", San Martín 672, Oeste, Tel. 25153; "Santa Rosa", Recuerdos de Provincia 8; "Pintor", Tucumán 402 Sur, Tel. 24514. Día y noche: "Rodríguez", Laprida 16 Oeste, Tel. 22503; "Roma", General Acha 902 Sur, Tel. 27707; "Curie", Avenida Libertador esquina Del Bono, Desamparados, Tel. 25401; "Aberastain", Aberastain 195 Sur, Tel. 23644.
Pocito. — Día y noche: "De Luján", Ingeniero M. Zalazar s/n., Tel. 69.
Caucete. — Día y noche: "López", Diagonal Sarmiento 898, Tel. 61070.
25 de Mayo. — Día y noche: "Balmaceda".
Jáchal. — Día y noche: "Del Pueblo".
Albardón. — Día y noche: "Luna".

PROVINCIA DE SAN LUIS

Capital. — Día y noche: "Rivadavia", Rivadavia 645; "Santa María", Caseros 875, Tel. 4298; "Santa Rosa", San Martín y Avenida España, Tel. 4664.
Ciudad de Mercedes. — Día y noche: "Gualdoni", Pedernera 410, Tel. 1105; "Indiana", Avenida Mitre 843, T. 1605; "Moderna", Avenida Mitre 1625, T. 1912.

SOLICITADA

A LA OPINION PUBLICA

Club Atlético
Gimnasia y Esgrima

Ante los hechos producidos en ocasión del encuentro disputado el miércoles último entre nuestro primer equipo y River Plate de Buenos Aires, la Comisión Directiva del Club Atlético Gimnasia y Esgrima aclara a la opinión pública:

1º) En la seguridad de que, dada la importancia del partido a disputarse, era previsible la concurrencia de gran cantidad de espectadores, los directivos del club entrevistaron, con antelación suficiente, y en diversas oportunidades, a las autoridades policiales con el objeto de que éstas diagramaran un operativo de seguridad acorde con la relevancia del espectáculo. A punto tal que dos días antes del cotejo se efectuó un relevamiento sobre el terreno, del cual surgió el número de hombres estimados como necesarios para resguardar el orden del mismo y la tranquilidad de los espectadores, contratando de esta manera el Club Gimnasia y Esgrima el personal necesario a estos efectos.
2º) Por las razones precedentes, el club reforzó en forma considerable el número de taquilleros, controles y supervisores destinados a la venta de entradas y al contralor del acceso del público al estadio, hecho que se manifiesta en la nota dirigida a la Liga Mendocina de Fútbol con fecha 20 del actual.
3º) Con el objeto de facilitar la venta anticipada de entradas (populares y plateas) las mismas fueron puestas a la venta, una hora después de haber sido recibidas por el club y en la sede del mismo, el día martes 23 en horas de la tarde y de la noche, continuando el día del partido en horas de la mañana en los locales céntricos y, finalmente, en el mismo escenario del partido con suficiente anticipación.
4º) La apertura de puertas del estadio se realizó cinco horas antes del encuentro, hecho realmente significativo por lo previsor, aun en partidos de notoria trascendencia.
5º) Con respecto a las localidades vendidas, deseamos informar que, como se puede comprobar con la liquidación de la recaudación efectuada por autoridades de AFA, se expidieron quince mil cuatrocientas ochenta y dos (15.482) entradas generales —cifra que incluye las dos mil diecisiete (2.017) plateas vendidas— y mil doscientas veintitres (1.223) menores y damas, número que es inferior a la capacidad total fijada al estadio y denunciada a las autoridades organizadoras del Torneo Nacional, estimada en quince mil (15.000) populares y tres mil quinientas (3.500) plateas.
6º) La venta de entradas cesó una vez que se consideró colmada la capacidad de espectadores, hecho que se produjo una hora y media antes a la iniciación del encuentro, y que demuestra, al quedar entradas sin vender, que imperó más la seguridad del público que el incremento de la recaudación.

El Club Atlético Gimnasia y Esgrima lamenta profundamente que, pese a las previsiones adoptadas, gran cantidad de aprovechados y oportunistas, sin reparar en medio alguno, ingresaran al estadio desde distintos sectores sin pagar la correspondiente entrada, desplazando —con la fuerza que da el número y la temeridad—, a los espectadores que habian adquirido normalmente su localidad. A la hora de asumir responsabilidades no eludimos la parte que nos pueda corresponder y, paralelamente, pedimos las disculpas consiguientes. A modo de final, y aprovechando la experiencia recogida, queremos efectuar una serena y profunda reflexión: desbordes incontrolados de riadas de inadaptados "espectadores" pueden poner en interrogante la organización de un evento en el cual el país está comprometido frente al orbe: el Campeonato Mundial de 1978.

Setiembre 25 de 1975

COMISION DIRECTIVA

26.9 F 94501 26.9

ANDINO TENIS CLUB

Boulogne Sur Mer y Carlos W. Lencinas

CONVOCATORIA A ASAMBLEA GENERAL EXTRAORDINARIA

Convócase a los señores socios a la asamblea general extraordinaria a realizarse en la sede social de la institución el día 28 de setiembre de 1975 a las 10 hs. a fin de tratar el siguiente:

ORDEN DEL DIA

1º) Lectura del acta de la última asamblea general ordinaria realizada el 19 de agosto de 1975. 2º) Consideración de las renuncias presentadas por los miembros del consejo directivo. 3º) Consideración y resolución sobre la elección de los nuevos miembros del consejo directivo, conforme con lo dispuesto por los artículos 45, 51, 52 y 61 de los estatutos y sobre la eventual acefalía del actual consejo. 4º) Designación de dos socios para que juntamente con el presidente y secretario redacten y firmen el acta de la asamblea.

Raúl E. Rodríguez, secretario.
Luis A. Lescano, presidente.

26.9 F 94151 26.9